NAZIONALE
BIBLIOTECA
B. Prov.
IV
302
VITTORIO EM. III
NAPOLI

ECA PROVINCIALE
Armadio XXII
Palchetto
Num.° d' ordine 27

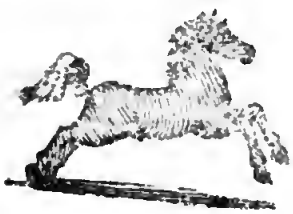

613Ph2

ESSAI
SUR LA MARINE
DES ANCIENS,
ET PARTICULIEREMENT
SUR LEURS VAISSEAUX
DE GUERRE.

Par M. DESLANDES.

Quare etiam quædam nunc artes expoliuntur,
Quædam etiam augescunt : nunc addita navigiis sunt
Plurima. Lucret. l. 5.

A PARIS,

Chez { DAVID, l'aîné, Libraire, rue Saint Jacques, à la Plume d'or.
GANEAU, Libraire, rue Saint Jacques, vis-à-vis S. Yves, à Saint Louis.

M. DCC. LXVIII.
Avec Approbation & Privilége du Roy.

AVERTISSEMENT.

TOUT ce qui regarde la Marine, le Commerce & la Navigation des Anciens, a droit d'intéreſſer le Public, curieux de ſçavoir de quelle maniere ont pris naiſſance des établiſſemens ſi utiles au genre humain. C'eſt-là en partie ce qui fait l'objet de cet ouvrage, commencé depuis long-tems, ſouvent interrompu, enfin groſſi de quelques piéces curieuſes, ou du moins qui m'ont paru telles. En examinant les tentatives des Anciens ſur mer, leurs travaux, leurs expéditions ſi heureuſement terminées, je n'ai point négligé de rapporter ce que les Modernes enhardis par leur exemple, ont ajouté à ces premieres découvertes.

Tout ſe développe inſenſiblement ; tout avance & doit avancer par degrés : mais rien n'arrivera au dernier point de perfection. Un tel bonheur n'eſt pas dû à l'homme, & pour dire encore plus, au Philoſophe. Chaque ſiecle reculera les bornes de l'ignorance où étoit celui qui l'a précédé : mais malgré tous ſes efforts, il en reſtera beaucoup encore à reculer.

Une choſe que je dois dire à l'honneur des Anciens, c'eſt qu'ils ſuivoient conſtamment, & par goût, ce qu'ils avoient une fois regardé comme utile, conçu comme avantageux à leur grandeur & à leur réputation. C'eſt cette perſévérance pour les principes établis du Gouvernement, qui leur a fait entreprendre & exécuter tant de choſes dignes de toute notre admiration; qui les a rendu fer-

mes & ſemblables à eux-mêmes, ſoit dans les tems de proſpérité, ſoit dans les tems d'infortune. Auſſi, dès que les Grecs & les Romains eurent reconnu les avantages de la Navigation & d'une Marine ſoigneuſement entretenue, jamais ils ne s'en écarterent : trop prudens pour agir contre leurs véritables intérêts, & trop fiers pour ſouffrir qu'on leur en fît le reproche.

TOUT cela demanderoit un grand détail. Mais j'y ſuis déja entré dans un autre * Ouvrage, que l'amour du bien public & mes connoiſſances particuliéres m'avoient comme forcé de publier. J'en ai auſſi retiré la récompenſe qui pouvoit le plus me toucher, celle d'avoir été de quelque utilité à ma Patrie. Pour l'ouvrage qui paroît aujourd'hui, ſans vou-

* *V. l'Eſſai ſur la Marine & ſur le Commerce, dont il y a eu pluſieurs éditions.*

loir prévenir le Public en ſa faveur, je vais faire l'énumération des piéces qui le compoſent.

§. I.

A M. le Comte

DE M. C. D. A. N.

APRE'S quelques réflexions générales ſur la Marine, & un coup d'œil jetté ſur celle des François & des Anglois, j'explique ce qu'on doit entendre par un Vaiſſeau parfait, & j'inſinue combien on eſt encore éloigné de cette perfection. Mais c'eſt toujours, à mon avis, un avantage aſſez conſidérable de ſçavoir en quoi elle conſiſte. Je parle enſuite de la péſanteur abſolue d'un Vaiſſeau, & des péſanteurs relatives aux trois ſituations où il peut ſe trouver: 1°. ſur les chantiers, quand il n'a que les piéces eſſentielles à ſa conſ-

truction ; 2°. à la mer, quand il a reçu tous ſes agrès & tous ſes apparaux ; 3°. à la veille de partir, quand les munitions & marchandiſes qu'il doit porter, y ſont embarquées. Et c'eſt-là ce qu'on appelle ſon port : ce qui fait la matiere du jaugeage, maniere que peu d'Auteurs ont bien entendue.

§. II.

Essai ſur la Marine des Anciens, & particulierement ſur leurs Vaiſſeaux de Guerre.

De tous les morceaux qui compoſent cet Ouvrage, celui-ci eſt le plus important & le plus curieux. C'eſt le morceau *capital*. L'Antiquité a beaucoup vanté ſes Vaiſſeaux de guerre, ſes Birêmes, Trirêmes, Quadrirêmes, Quinquerêmes, &c. Mais qu'étoient-ce que ces Vaiſſeaux ? quelle idée

s'en doit-on former aujourd'hui ? Quel plan, quelle image en pourroit-on tracer, pour ſatisfaire les vrais Connoiſſeurs ?

J'EXAMINE d'abord les différens ſyſtêmes qui ont été propoſés par des hommes connus, & j'y fais remarquer des défauts eſſentiels, fondés ſur l'ignorance des principes les plus ordinaires de la Phyſique, de la Geométrie & des Méchaniques. Je rappelle ces principes qui ſont ſimples & invariables, & je les entremêle de paſſages Grecs & Latins ; attentif à les citer chacun en leur place, plus attentif encore à leur donner le ſens qui paroît le mieux leur convenir. Mais il faut tomber d'accord, (& je le fais ſans peine,) que les Auteurs Anciens parloient de la Marine à peu près comme font les Auteurs Modernes, ſans la connoître que de nom,

ſans avoir approfondi ſon véritable caractere & ſes détails ſi nombreux & ſi variés.

TOUT cela augmente encore les doutes, les incertitudes, & empêche de décider.

UNE Hiſtoire de la Marine des Anciens, avec des éclairciſſemens ſur la maniere dont ils bâtiſſoient leurs Vaiſſeaux & leurs Galères, vient au ſecours du raiſonnement. Les principaux obſtacles qu'on pouvoit m'oppoſer, étant ainſi levés, je ne balance plus : on apperçoit comme au travers d'un nuage que le ſoleil a diſſipé, on apperçoit, dis-je, quelle forme avoient les Vaiſſeaux de guerre des Anciens, & on ne s'imagine pas qu'ils aient pu en avoir une autre.

CES Vaiſſeaux avoient trois

ponts ou trois planchers retranchés l'un ſur l'autre, & des rames de trois longueurs différentes : ce qui formoit de véritables Trirêmes dont les rameurs avoient des noms particuliers, des fonctions qui les diſtinguoient, une maniere de combattre qui leur étoit propre. Les peuples expérimentés & habiles dans la Marine, ſe tinrent toujours à ces Trirêmes, & elles faiſoient la force de leurs Armées Navales; ainſi que les Vaiſſeaux de ligne font aujourd'hui la force des nôtres. Mais comme on veut toujours ajouter, même à ce qui a été trouvé de meilleur, les Trirêmes parurent trop ſimples dans la ſuite; & on tâcha de fortifier chaque pont ou chaque plancher par des ouvrages nouveaux. De-là vinrent les Quadrirêmes, les Quinquerêmes, les Octirêmes, les Décemrêmes, &c. qui ne différoient des Trirêmes

que par les machines de guerre & par les échaffauts ajoutés à chaque étage.

Pour les Galères à un plus grand nombre de rangs de rames, ſi elles ont jamais exiſté, ce ne pouvoit être que des Bâtimens ſur pilotis conſtruits par oſtentation aux bords de la mer, ou des maſſes flottantes qu'on avoit figurées en Vaiſſeaux, & qui étoient retenues à quelques quais par des cables & des chaînes de fer.

Toute la Marine changea de face à la décadence de l'Empire Romain. On oublia même ce qui avoit été d'uſage auparavant. Il n'en étoit plus beſoin par les différentes manieres de combattre qui ſe ſuccéderent les unes aux autres, enfin par la découverte de la poudre à canon & de l'artillerie. Auſſi, notre Marine n'a-

t-elle plus qu'un rapport très-éloigné avec celle des Anciens. Nous les avons ſurpaſſés en détail, parce qu'ils étoient nos Ancêtres; comme il y a apparence que nos deſcendans nous ſurpaſſeront à leur tour, parce qu'ils ſeront nos deſcendans. Telle eſt l'hiſtoire ſuivie de l'eſprit humain.

§ III.

Description du Combat Naval donné à Actium.

J'ai choiſi ce combat comme un des plus mémorables de l'Antiquité, & comme celui qui repréſente en gros tous les autres. Mon ſujet devoit me conduire inſenſiblement à peindre ce tableau, qui eſt rempli de force & d'expreſſion.

§. IV.

De quelques particularités d'Hiſtoire Naturelle.

Il eſt toujours auſſi utile de remonter aux premiers inſtans de notre Marine, qu'agréable de rendre au Cardinal de Richelieu la juſtice qu'il mérite. L'Hiſtoire des changemens arrivés ſur la côte de Bretagne, ne peut que flatter le goût des Phyſiciens avides de ſçavoir.

§. V.

Quel jugement on doit porter des grandes Flottes qu'armoient les Anciens.

On a d'abord beaucoup exaggeré ſur cette matiere, & les exaggérations dans la ſuite ont

paſſé pour des choſes certaines. Mais il en faut prodigieuſement rabbatre. 1° Si les Anciens ont bâti des Vaiſſeaux, & les ont agréés en auſſi peu de tems qu'ils le diſent, que pouvoit-ce être que ces Vaiſſeaux ? 2°. Plus la Marine s'eſt perfectionnée, moins les Flottes ont été nombreuſes. Elles gagnoient en force de Navires ce qu'elles perdoient en quantité. 3°. L'uſage où étoient les Anciens de tirer l'hyver tous leurs Vaiſſeaux à terre, diminue beaucoup l'idée qu'on doit avoir de leur Marine encore naiſſante.

§. VI.

Lettre à M. de C.

C'est une raillerie que mérite un Médecin Allemand, pour s'être vanté de bâtir une Trirême à la maniere des Anciens, & pour

avoir demandé 200000 florins aux Princes qui regnoient alors. Et à cette occaſion, j'attaque en riant tous ces gens fameux par leurs ſecrets, leſquels courent le monde, & cherchent à tromper les eſprits foibles & crédules, leur faiſant illuſion, & leur arrachant par fineſſe tout ce qu'ils peuvent, ſoit en argent, ſoit en bijoux exquis.

VOILA une idée ſuccincte des piéces qui devoient d'abord compoſer l'Eſſai ſur la Marine des Anciens. Mais quelques amis diſtingués ayant ſouhaité que j'y joigniſſe trois autres piéces qui ont rapport à la phyſique de la Mer, je n'ai pu me refuſer à leur demande polie & engageante. Les titres étendus de ces piéces en indiquent le ſujet. Elles ont déja été imprimées dans un *Recueil de Traités de Phyſique & d'Hiſtoire*

Naturelle, traduit en Anglois & en Flamand. Mais les expériences & les obſervations que j'y ai ajoutées, les feront, à ce que j'eſpere, recevoir avec indulgence pour la ſeconde fois du public. Il peut regarder ces piéces comme nouvelles.

§. I.

Sur les Proprietés générales de l'eau ſalée & de l'eau douce, & ſur leur différence.

§. II.

Sur les Vers qui rongent le bois des Vaiſſeaux, ſur leur origine en Europe, & ſur la maniere de s'en préſerver.

§. III.

Remarques ſur quelques Propriétés des

des Oiſeaux de mer, & ſur les Vers qui ſe trouvent dans les Huitres.

Si l'on conſidére l'état où eſt aujourd'hui la Phyſique devenuë claire & nette, abſolument dégagée des qualités occultes des premiers Diſciples d'Ariſtote, & du langage inintelligible des Scholaſtiques; on verra qu'elle ne demande que des faits, des obſervations, peu de conjectures, ſurtout des raiſonnemens déciſifs, & qui aillent au but. Mais en ſimplifiant les matieres qui ont entr'elles une certaine affinité, & une certaine cohérence, elle n'exclut point l'érudition, du moins celle qui ſert à découvrir les progrès de l'art de penſer, & qui compare les découvertes, les fautes même des Anciens, avec les découvertes & les fautes des Modernes. De cette comparaiſon

naît une ſorte de lumiere, dont on ne peut faire trop de cas. J'en ai donné quelques étincelles dans l'*Hiſtoire Critique de la Philoſophie*: & ſi des mains ennemies ont cherché à faire mourir ces étincelles ſous la cendre, il paroît qu'on ne déſire pas moins que la ſuite de cette *Hiſtoire* ſe publie. Mais s'il y a des tems de parler, il y en a de ſe taire. Et qu'eſt-ce qu'un Philoſophe circonſpect & attentif aux bienſéances, que M. de la Rochefoucault nomme en badinant la Religion des honnêtes gens, peut faire de mieux que d'éviter tout ce qui eſt capable de troubler ſon repos, ſa tranquillité, l'indépendance où il vit?

A M. LE COMTE
DE M. C. D. A. N.

I.

EN compoſant, Monſieur, l'Ouvrage que j'ai l'honneur de vous envoyer, je n'ai eu d'autre deſſein que de ſatisfaire à l'envie que vous aviez de ſçavoir mon ſentiment ſur la Marine des Anciens. Quoique cette matiere ait déjà été maniée par beaucoup d'Auteurs connus, & qu'excitoit la plus noble émulation, elle ne laiſſe pas d'avoir encore une certaine fleur de nouveauté, par les ſyſtêmes peu vrai-ſemblables qui ont été imaginés ſur les Ga-

lères à pluſieurs rangs de rames. En effet, qu'ont produit tous ces différens ſyſtêmes, ſinon d'embrouiller une matiere qui l'étoit déjà aſſez de ſon propre fonds, & par une infinité de paſſages, les uns obſcurs, les autres mal pris?

POUR moi, Monſieur, j'ai cru qu'il falloit ſuivre ſans préjugé le cours ordinaire des choſes, & avoir égard à leurs progrès ſucceſſifs : j'ai regardé les Vaiſſeaux des Anciens comme des ébauches, des eſſais, comme des ouvrages hazardés & encore informes. A peine leur Marine commençoit-elle à naître. La nôtre & celle des Anglois qui peuvent marcher de pair l'une avec l'autre, ont depuis acquis beaucoup de lumieres, de connoiſſances, d'activité, & elles en acquierent tous les jours. Mais combien leurs Navires, ainſi que

les nôtres, ſont-ils encore éloignés de la perfection. J'appelle un Navire parfait celui à qui l'on pourroit donner des façons de derriere convenables à toutes ſortes de vîteſſes, & des élancemens d'érrave propres à différentes hauteurs de voile. Un pareil Navire dériveroit peu, gouverneroit avec la derniere juſteſſe, & laiſſeroit une ſcie tranquille & ſans bruit, telle que la laiſſe un poiſſon: ce qui prouveroit que les façons de derriere ſont prolongées & conduites de maniere à déterminer la réunion des deux courans d'eau après le gouvernail. Car quand ils ſe réuniſſent trop-tôt, ils frappent néceſſairement ou l'érambot, ou le couteau qui le précéde, & tendent à un rejailliſſement qui fait le remoux bruyant, lequel ſuit toujours les Vaiſſeaux dont les façons de derriere s'approchent trop vîte.

CELA étant, Monſieur, ſi nos Vaiſſeaux ſe trouvent encore très-éloignés de la perfection, combien ceux des Anciens à qui manquoient une infinité de connoiſſances que le tems nous a fait prudemment acquérir, ne devoient-ils pas l'être ? A en croire cependant la plûpart de ceux qui ont traité la même matiere, il ſemble que ces Anciens ayent tout ſçu, tout inventé ; que leurs Galères à pluſieurs rangs de rames étoient le chef-d'œuvre de l'art de conſtruire ; qu'enfin nous ne pouvons approcher de leur habileté, infiniment plus grande que tous les efforts qui ont été faits depuis, & que tous les ſuccès dont ces efforts ont été accompagnés.

J'AI tâché de donner des preuves du contraire, & je penſe même y avoir réuſſi : *Nec omnia*

apud priores meliora, ſed noſtra quoque ætas multa laudis & artium imitanda poſteris tulit. J'ai enſuite expoſé mon ſyſtême ſur les rangs de rames placés les uns au-deſſus des autres : & ſi je ne rapporte point tous les paſſages des Anciens, ce qui deviendroit ennuyeux, je ne crois pas en avoir oublié aucun qui ſoit eſſentiel & déciſif. Mon ſyſtême d'ailleurs a cet avantage par-deſſus tous les autres, qu'il s'accorde avec les principes invariables de la Géométrie & des Méchaniques ; qu'à le prendre même en détail, il ſe ſoûtient parfaitement, & n'a beſoin d'aucune de ces explications arbitraires, que tant de Sçavans ont admiſes, & qui pour la plûpart choquent le bon ſens.

Tac. Ann. lib. 3.

Toutes ces raiſons me feront croire, Monſieur, que j'ai heureuſement atteint au but, ou que j'en

ai du moins approché de fort près. Car ſuivre le fil d'une découverte depuis ſon origine juſqu'au dégré de perfection où elle ſe trouve parmi nous, c'eſt mettre en quelque maniere cette découverte ſous les yeux du Lecteur attentif, c'eſt lui dire naïvement qu'il peut décider.

II.

DEPUIS ma Lettre écrite, j'ai penſé que vous ſeriez bien aiſe de ſçavoir ce qu'on entend par le port d'un Vaiſſeau, & par la meilleure maniere de le jauger. Il y a quelques années qu'on fit ſur cela beaucoup de recherches, & qu'on conſulta des Mathématiciens de réputation, qui accoutumés aux calculs algébriques & aux ſuppoſitions arbitraires, fournirent des méthodes allongées ſous le nom de formules générales, dont la Marine ne s'eſt jamais ſervi. Ils en

en furent pourtant loués & juſtement récompenſés. Pour moi, Monſieur, je vais en peu de mots vous expliquer de quoi il s'agit.

On peut conſidérer un Vaiſſeau de trois manieres différentes: 1°. Quand il eſt ſur les chantiers, prêt à être lancé à l'eau, 2°. quand il eſt mâté & agréé, qu'il a tous ſes apparaux, ſes canons, les hommes deſtinés à le manœuvrer, avec leurs vivres, & les uſtenſiles qui leur appartiennent; 3°. quand n'ayant plus rien à prendre pour ſon armement, il ſe charge des munitions & marchandiſes qu'on veut bien lui confier, pour les porter dans le lieu indiqué. C'eſt-là proprement ce qu'on appelle ſon port, & ce qui donne lieu aux contrats d'affrétement entre Négocians.

Tout Vaiſſeau qui eſt lancé à

la mer, étant nud & vuide, prend par lui-même ſes équilibres, & déplace autant d'eau qu'il peſe devant & derriere. On a remarqué qu'un Navire lancé à la mer ſans leſt, tire près d'un quart plus d'eau de l'arriere, qu'il n'en doit tirer pour la navigation, & cela plus ou moins, ſuivant qu'on a tranſporté le maître gabarit en avant du vrai milieu de ce Navire, & que par ce tranſport on a changé ſon centre de gravité.

Je ſuppoſe maintenant que le poids du Vaiſſeau lancé à la mer, ſoit connu. On ſçaura à peu de choſe près le poids de ſes agrès & apparaux. Car ces deux poids ſont égaux entr'eux dans les gros Vaiſſeaux, & ne différent pas beaucoup dans les petits. En voici la preuve.

Soit une Frégate de 26 ca-

ions armée pour ſix mois de campagne. Je trouve 1°. que le corps du bâtiment en bois de toute eſpece, en fers, clous & autres matieres qui entrent dans ſa conſtruction, peſe 416000 livres ou 208 tonneaux.

Je trouve 2°. que les agrès & apparaux de ce bâtiment réunis enſemble, peſent 374000 livres, ou 187 tonneaux. J'entends par ſes agrès & apparaux, la mâture complette, les cordages en général, les poulies, voiles & ancres, les canons, boulets & affuts garnis, la poudre en barrils de 100, de 50 & de 25 livres, la chaloupe & le canot garnis, les cuiſines, fours & potagers, les vivres en général avec 40 tonneaux d'eau, le poids des hommes qui forment l'équipage avec leurs hardes & effets embarqués.

Qu'on rapproche maintenant ces deux poids, ſçavoir, celui du corps du bâtiment & celui de ſes agrès & apparaux, on verra qu'une Frégate de 26 canons armée pour ſix mois de campagne, peſera 395 tonneaux. Cette Frégate eſt un ſolide irrégulier, qui ſuivant la nature des corps flottans, déplace autant d'eau qu'il peſe. A l'égard de ſa figure, il faut pour la trouver, partager le ſolide en pluſieurs tranches infiniment petites & paralléles à ſa baſe, & calculer enſuite l'épaiſſeur & les contours de chaque tranche. On aura par ce moyen la figure entiere du ſolide, ou du moins la ſomme de toutes les tranches connues.

Mais comme la Frégate armée & équippée, peut encore ſe charger de 250 tonneaux de marchan-

diſes & d'effets, pour les remettre au lieu de leur deſtination, c'eſt-là proprement ſon port. Il en faut retrancher le leſt, qui eſt le poids qu'on met dans le fond de calle d'un bâtiment pour le contretenir, & pour faire enſorte que la partie ſubmergée ſoit en équilibre avec la partie qui eſt au-deſſus de l'eau. Ce qui les ſépare l'un de l'autre eſt le fort du bâtiment, ou la tranche que forme ſa plus grande largeur.

Il y auroit beaucoup de choſes à dire ſur le leſt, tant ſur la nature de celui qu'on employe, que ſur la maniere de le placer. Mais ce ſeroit entrer dans un trop grand détail.

Il ſuffit, Monſieur, que vous voyez du premier coup d'œil en quoi conſiſte le port d'un Vaiſſeau, ou la façilité qu'il a, étant

tout agréé & tout équippé, de recevoir les munitions & marchandiſes dont on veut le charger. A meſure qu'il les reçoit, ces marchandiſes & munitions, il cale ou s'enfonce davantage dans la mer, & il doit s'y enfoncer juſqu'à ſa ligne de fort. La figure ci-jointe achevera de vous rendre tout ceci plus clair.

A B repréſente la Frégate de 26 canons. Dès qu'elle eſt lancée à la mer, elle s'y enfonce juſqu'à la ligne marquée *XXX*. A-t-elle pris ſes agrès & apparaux ? ſon équipage, eſt-il complet ? elle s'enfonce juſqu'à la ligne marquée *YYY* ? Enfin, le poids qu'on place dans ſon fond de calle, ſoit en leſt, ſoit en munitions, & marchandiſes, la met en état de naviger auſſi favorablement qu'il eſt poſſible. Par le moyen de ce poids, la Fré-

gate s'enfonce juſqu'à la ligne marquée *ZZZ*.

J'AI l'honneur d'être, Monſieur, &c.

AVIS AU RELIEUR.

Il faut placer les Figures à la fin de chaque matiere.

ESSAI

Monf. Antiq. expliquée, &c.

Rollin, de la maniere d'enſeigner & d'etudier, &c.

ESSAI
SUR LA MARINE
DES ANCIENS;
ET PARTICULIEREMENT
SUR LEURS VAISSEAUX
DE GUERRE.

UN point d'hiſtoire & de critique aſſez curieux, utile même pour l'intelligence d'un grand nombre d'Auteurs Grecs & Latins, c'eſt de ſçavoir préciſément quelle forme avoient les Galères des Anciens, & comment leurs rames étoient diſpoſées entr'elles. Cette queſtion qui paroît ſi ſimple au premier abord, eſt une des plus épineuſes & des plus em-

Monf. Antiq. expliquée, &c.

Rollin, de la maniere d'enſeigner & d'etudier, &c.

barraſſantes qu'on puiſſe aujourd'hui propoſer. Ni les Médailles, ni les bas-Reliefs, ni les Paſſages qui nous reſtent de l'Antiquité, ni les connoiſſances que nous avons acquiſes dans l'Art de naviger & de conſtruire des Vaiſſeaux, n'ont pû ſervir juſqu'ici à la réſoudre. Les difficultés ſemblent même augmenter, à meſure qu'on approfondit la queſtion: & les plus habiles ou n'oſent décider, ou ne donnent que des doutes & des conjectures, ſans aucun air de vrai-ſemblance.

APRÉS avoir peſé ſoigneuſement & tout ce qui a été écrit ſur cette matiére & tout ce que les critiques y ont oppoſé, j'ai cru qu'on la pouvoit rappeller à trois ſyſtêmes principaux, & qui ſont également connus dans la République des Lettres. Ces ſyſtêmes ont eu des défenſeurs zélés & aguerris à la diſpute, tous charmés de ſoûtenir une longue querelle. Mais il eſt aiſé de faire voir que la plûpart d'entr'eux ont manqué des talens & des connoiſſances, qui leur étoient le plus néceſſaires. Ils avoient lu à la vérité beaucoup de livres rares & curieux, de ces livres mêmes dont on ſe paſſe facile-

ment; ils avoient recueilli un grand nombre de paſſages, que les Interprétes & les Commentateurs ne font d'ordinaire qu'effleurer: mais malheureuſement ils n'entendoient rien à ce qui touche le fond de la Marine, à ce qui rend ſes détails ſi nombreux & ſi compliqués; ils en parloient ſur des idées vagues, ſur des principes incertains, &, ce qui diſtingue les Sçavans de profeſſion, ſans avoir preſque quitté leur cabinet.

POUR moi, j'ai eu l'avantage de paſſer pluſieurs années de ſuite dans des Ports de mer; & par-là même, quoiqu'avec moins de lumiére & d'érudition, je crois avoir plus de droit de porter mon jugement. Un Ancien a dit: *Felices Artes, ſi de illis ſoli artifices judicarent!* Quel bonheur pour les ſciences de détail & de pratique, ſi elles n'étoient maniées que par des gens qui en euſſent fait un long & ſérieux apprentiſſage! Les demi-connoiſſeurs altérent & gâtent tout ce qu'ils touchent: leurs mains ſont contagieuſes. En effet, y a-t-il rien de plus ridicule que de voir un Magiſtrat ou un Religieux, *qui numquam hoſtem, numquam caſtra vidit, numquam denique vel minimam*

Cic. de Orat. lib. 2.

partem ullius bellici muneris attigit, parler de ſiéges, de batailles & de campemens, apprécier la valeur & l'induſtrie d'un Général, lui refuſer quelquefois les éloges qu'il mérite ; enfin, comme dit Ciceron, *præcepta de re militari dare ?* J'aimerois autant un aveugle-né, qui voudroit (*a*) puérilement aſſortir des couleurs, ou juger de l'ordonnance & de la compoſition d'un tableau.

Ne pourroit-on pas appliquer à beaucoup d'Hiſtoriens modernes la plaiſanterie que fit Annibal d'un Rhéteur de ſon tems, qui avoit oſé l'entretenir des régles & de la pratique de l'Art Militaire ? J'ai vu, dit-il, un grand nombre de vieillards en ma vie, à qui l'âge avoit ôté la mémoire & le jugement : mais je n'en ai vû aucun qui pouſsât la folie & l'imprudence auſſi loin que celui-ci vient de la pouſſer. Le Maréchal de Schomberg qu'on peut regarder comme l'Annibal de nos jours, avouoit ſouvent que pour

Cic. ubi ſupra.

Burnet, Hiſt. de ſon tems

(*a*) J'excepte celui de Cambaſſi près de Florence, qui avoit le ſens du toucher ſi exquis, les doigts ſi connoiſſeurs, qu'il faiſoit des portraits de cire très reſſemblans. On pouvoit dire de lui : *Oculatæ ſunt manus noſtræ, quod tangunt, vident.* Mr. de Piles avoit démêlé cet habile Artiſan.

bien écrire de la guerre, il falloit s'en être formé un plan général, avoir longtems ſervi dans les armées, peut-être même en avoir eu le commandement. « Quelques Auteurs, ajoute-t-il, tâchent » par une vaine oſtentation de n'omettre » aucun terme de l'art. Mais cela même » les rend plus ridicules, & leur donne » je ne ſçai quel air de pédanterie inſup- » portable aux yeux des gens du métier, » qui ne peuvent s'empêcher de ſe mo- » quer de leurs prétendues relations, » toujours imparfaites, toujours remplies » de fautes groſſiéres. »

I.

DES trois ſyſtêmes dont j'ai fait mention, le premier eſt celui qui a eu & qui a encore le plus grand nombre de partiſans. Auſſi paroît-il appuyé ſur des paſſages qui ſaiſiſſent d'abord un Lecteur peu attentif, & qui l'empêchent de ſe prêter à un examen plus réfléchi & plus détaillé. On ſe prévient de cette maniére, on ſe paſſionne inſenſiblement, on ſe met hors d'état d'écouter la verité. Ce ſyſtême conſiſte à élever les rangs de rames les uns au-deſſus des autres, & à en former différens étages. Par un ordre

ſi ſimple, dit-on, par un arrangement ſi facile à ſe repréſenter, les Anciens diſtinguoient leurs Vaiſſeaux de guerre : & les noms de ces Vaiſſeaux indiquent aſſez de quel rang ils étoient chacun. A ne s'arrêter qu'à cette premiere vuë, on s'imagine pouvoir déchiffrer tout ce qui ſe trouve d'obſcur & de gênant dans les Auteurs de l'Antiquité : on ſe félicite d'une ſi agréable découverte. Mais il s'offre d'abord deux grandes difficultés. La premiere, c'eſt qu'en ſuivant ces Auteurs, il faut non-ſeulement admettre des Galères à deux, trois & quatre rangs de rames, mais encore à 20, 30 & 40 : ce qui eſt abſurde & monſtrueux, contraire à toute l'expérience que nous avons acquiſe dans la Marine. La ſeconde, c'eſt que ces Auteurs n'ayant rien laiſſé de précis ni d'exact ſur la maniere dont les rangs de rames étoient placés, on ne ſçait aujourd'hui quel ordre ni quelle ſimétrie leur donner. Les Médailles & les bas-Reliefs augmentent encore la difficulté : on ne trouve aucun art ni aucunes proportions dans les Vaiſſeaux, qui y ſont répréſentés. Tout y eſt confus & mal lié, tout, pour ainſi-dire, y eſt jetté au hazard.

LE ſecond ſyſtême a été embraſſé par le Pere Claude-François de Châles, & par quelques autres Mathématiciens accoutumés à des idées claires, & qui n'ont pu ſouffrir une explication trop littérale. C'eſt déja donner, à mon avis, une aſſez bonne preuve de ſon intelligence, que de ſe refuſer à tout ce qui eſt obſcur & inintelligible. Dans ce ſyſtême, les Galères anciennes ne recevoient point leur dénomination du nombre des étages élevés les uns au-deſſus des autres, mais du nombre des rameurs répartis ſur chaque rame : ce qui faiſoit principalement la force des Vaiſſeaux de guerre, & les diſtinguoit dans un combat naval. Il ſuit delà qu'une Birême avoit deux rames de chaque côté & deux hommes par rame, une Trirême trois rames de chaque côté & trois hommes par rame, une Quinquerême cinq rames de chaque côté & cinq hommes par rame, une Octirême huit rames de chaque côté & huit hommes par rame, & ainſi des autres Galères, ſuivant la même raiſon arithmétique. Je n'ai pas beſoin de faire remarquer que les rameurs ſont ici multipliés ſur chaque rame, à proportion du nombre des étages qu'on ſuppo-

V. auſſi les Conj. du P. Sanadon, dans le J. de Trévoux. Sept. 1722.

ſoit dans le ſyſtême précédent.

Si l'on examine de près ce ſentiment du Pere de Châles, on n'aura point de peine à découvrir ce qu'il a de défectueux & d'outré. En effet, quelle prodigieuſe largeur ne falloit-il point à une Galère de 12 ou 15 rangs de rames, pour y placer à l'aiſe 24 ou 30 hommes ſur le même banc ? Et ſuppoſé que la longueur de cette Galère fût ſeptuple de ſa largeur, ainſi que les Anciens avoient coutume de faire, un pareil bâtiment pouvoit-il *jamais prendre la mer* & naviger avec ſûreté ?

Quelques Sçavans oppoſent à ce ſyſtême une raiſon qui ſeroit convaincante & déciſive, ſi elle étoit mieux appuyée : c'eſt que les Anciens ne mettoient jamais qu'un homme par chaque rame, même dans les plus grandes Galères. Telle étoit l'Octirême de Memnon, Général des armées de Darius, dernier Roi de Perſe : & l'on aſſûre qu'il falloit charger de plomb la partie de la rame qui entroit dans la Galère, pour la contrepeſer à celle qui en ſortoit. Jean Scheffer & Joſeph Scaliger ont pris ſur-tout mille peines, pour prouver que les Anciens

J. Scheff. de Militiâ naval. Vet. Upſ. 1553.

ſuivoient conſtamment cet uſage, & qu'ils n'avoient jamais ſongé à s'en écarter. Mais quelqu'eſtime que je faſſe des talens & de l'érudition de ces deux Auteurs, je doute fort qu'ils ayent bien rencontré. Les Grecs & les Romains étoient trop habiles & trop entendus dans le détail des arts, pour avoir négligé de mettre pluſieurs hommes par chaque rame, & de profiter de la force réſultante de celles que pluſieurs rameurs peuvent employer : la choſe ſur-tout n'étant point ſi difficile à imaginer ni à pratiquer. Pour ce qui regarde l'uſage de charger de plomb la tête de chaque rame, quel profit en pouvoit-on eſpérer ? Il eſt vrai qu'une rame ainſi chargée ſe baiſſe plus facilement, & ſe meut horizontalement ſans peine. Mais la force du rameur, ou la puiſſance appliquée à la rame, n'en eſt point augmentée.

J'AJOUTERAI de ſurcroît que les Galères anciennes devant être pour la plûpart mal figurées de l'avant, & preſque circulaires, avoient beſoin que les rames fuſſent maniées avec beaucoup de force & de vivacité, tant pour diviſer les parties de l'eau, que pour vaincre leur ré-

sistance & leur ténacité naturelle : & cela seul demandoit qu'il y eût plusieurs rameurs sur une même rame. A mesure que la navigation s'est perfectionnée, on a tâché de donner à l'avant des Vaisseaux & des Galères différentes figures, suivant qu'on les a cru plus propres à écarter les parties d'un liquide tel que l'eau : & ces figures se réduisent à peu près à des paraboles, ce qui suffit pour la pratique. Il est utile, & agréable cependant que la Géométrie la plus sublime ait tenté de déterminer quel est le solide qui, étant mû dans l'eau, trouveroit par sa figure la plus grande facilité qu'il pût avoir à la fendre. Mais ce problême a été plus curieux dans la spéculation, qu'il n'a servi aux détails ordinaires de la Marine.

V. *Les Mem. de l'Accad. Roy. des Sciences, an. 1699.*

Je dois convenir pourtant que si l'usage de mettre plusieurs hommes par chaque rame a eu lieu, comme je n'en doute point, il cessa entierement, soit par timidité, soit par inattention, & se perdit dans les siécles qui suivirent la décadence de l'Empire Romain. André Doria, célébre Génois, le renouvella dans le seiziéme : & il y a apparence

que ce fut à la fameuſe expédition de Tunis & de la Goulete, où il eut l'honneur de conduire, & même d'encourager l'Empereur Charles V. Il s'aviſa le premier des modernes, de donner quatre hommes à chaque rame : & comme cette nouveauté parut utile & avantageuſe à la navigation, tout le monde la ſuivit auſſi-tôt. Le Prieur de Capouë qui étoit Général des Galères de France ſous Henri II. & qui l'avoit été auparavant de celles de Malthe, y en ajoûta (*b*) un cinquiéme : ce qui fut reçu d'autant plus favorablement, qu'on le regardoit comme un homme très-hardi & très-experimenté ſur mer.

Brant. Mem. des grands Cap. François. 1666.

AUJOURD'HUI dans les Galères de France, on met ſix hommes depuis le grand mât en arriere, & cinq depuis ce mât en avant. La Réale ſeule avoit un homme de plus ſur chaque rame : mais ce bâtiment pouvoit (*c*) paſſer pour un

(*b*) Je croirois volontiers que ce fut au voyage qu'il fit en Ecoſſe, pour en ramener la jeune Reine que devoit épouſer François II. Elle débarqua à Calais, où toute la Cour la reçut avec beaucoup de magnificence. Cette Reine eſt l'Infortunée Marie Stuart, qui dans la ſuite perdit la tête ſur un échaffaut.

(*c*) Jean, Sire de Joinville, & quelques autres de nos Hiſtoriens rapportent que la Galère royale ſur laquelle étoit embarqué ſaint Loüis, lorſqu'il mourut à la rade de Tunis, s'appelloit *Porte-joye*. Cette même Galère

chef-d'œuvre de conſtruction, & les étrangers n'en ont jamais eu aucun qui méritât de lui être comparé.

Le troiſiéme ſyſtême me paroît en gros le plus ſimple & le plus engageant, & ceux qui ſe ſont étudiés à l'établir, ont mis tout en œuvre pour nous faire connoître la maniere, dont ſe bâtiſſoient autrefois les Vaiſſeaux de guerre. On apprend de leurs recherches également pénibles & laborieuſes, que toutes les Galères anciennes avoient trois ponts ou trois planchers différens, qui ſe ſuccédoient l'un à l'autre : & chaque plancher avoit ſon nom, ſes uſages dans un combat, ſes rameurs particuliers. La poupe contenoit les Thranites, la proüe les Thalamites, & l'eſpace du milieu les Zygites. Suivant ce ſyſtême, on mettoit ſur chaque plancher un certain nombre de rames, les plus longues en arrière où étoit le plancher le plus élevé, & les plus courtes en avant où étoit le plancher le plus bas : & ce nombre répondoit toujours à celui des rangs, qu'on vou-

ſervit à Philippes III. ſurnommé le Hardi, qui raſſembla les triſtes & déplorables reſtes de la Flotte du Roi ſon pere, & ſe hâta de retourner en France, où l'attendoient encore de nouveaux malheurs.

loit établir dans la Galère. En conſéquence de cet arrangement, une Birême avoit ſix rames de chaque côté, deux par pont ou par plancher, une Trirême neuf, trois par plancher, une Octirême vingt-quatre, huit par plancher, une Decemrême trente, dix par plancher, & ainſi des autres Galères ſuivant la même raiſon arithmétique.

Il eſt aiſé de s'appercevoir que ce qu'il y avoit d'exceſſif dans le premier ſyſtême par rapport à la hauteur des étages, ſe retrouve ici par rapport à la longueur qu'on eſt obligé de donner au corps du bâtiment. En effet, une Galère de 20 rangs de rames devoit avoir 60 rameurs de chaque côté, une de 30 rangs 90; enfin une de 40 rangs 120 en augmentant ainſi le nombre des rameurs, ſans toucher aux trois étages ou aux trois planchers. Mais ce ſyſtême ne peut guère ſe ſoûtenir ni paroître vrai-ſemblable, à moins qu'on ne ſuppoſe aux Galères des proportions déméſurées, une longueur prodigieuſe. Et il ne ſuffit point ici de donner d'imagination le plan d'un Vaiſſeau : il faut encore que ce plan puiſſe s'éxécuter, & qu'il raſſemble d'une ma-

niere utile les principales conditions que demande tout bâtiment de mer, de quelque nature qu'il ſoit.

Feu M. Blondel, dans ſon cours de Mathématique, réduit ces conditions à quatre : *à la ſûreté*, afin qu'un Vaiſſeau ne coure point le hazard de s'entr'ouvrir, ni de ſe renverſer, ni de ſe perdre : *à la commodité*, afin qu'on y puiſſe embarquer la quantité d'hommes, de vivres & d'agrès qui lui ſont néceſſaires : à *la facilité du mouvement*, afin qu'il ſurmonte la réſiſtance du milieu & profite de tous les avantages du gouvernail, des rames & du vent : enfin, *à une certaine proportion de grandeur* qui doit ſe trouver entre toutes ſes parties, & leur donner quelqu'apparence de beauté ; apparence que recherchent même dans leurs ouvrages les hommes les plus bruts & les moins cultivés. Or chacun juge ſans peine que rien n'eſt plus indiſpenſable, que ces quatre conditions. Et n'y avoir aucun égard dans les ſyſtêmes qu'on imagine ſur les Galères des Anciens, c'eſt imiter certains Ingénieurs qui propoſent des machines aſſez curieuſes & aſſez agréables en petit, mais

leſquelles ne peuvent réüſſir en grand, parce qu'ils n'ont point ſçu prévoir & les obſtacles, & les frottemens, & les diminutions de force qu'apportent l'exécution & la main-d'œuvre, & que d'ailleurs les effets qu'ils attendent de leurs machines ſont au-deſſus de l'agent ou du moteur qu'ils y appliquent.

SUR cela, je citerai un paſſage de Séneque qui m'eſt toujours extrêmement revenu. Un bon Navire, dit-il, n'eſt point celui qu'on a peint de riches couleurs & qui a un éperon d'argent ou d'or maſſif, ni celui qu'on a orné de figures d'yvoire qui répréſentent les Dieux ſous la protection deſquels il eſt, ni celui qu'on a deſtiné à porter le tréſor royal & les richeſſes qui proviennent des impôts publics. Mais un Navire doit être appellé bon, quand il eſt fort de bois & ferme à la mer, quand tous ſes dehors ſont bien joints & bien calfatés, qu'il réſiſte aux efforts continuels des vagues, qu'il obéït au gouvernail & porte fiérement la voile. *Navis bona eſt, ſtabilis & firma, & juncturis aquam claudentibus ſpiſſa, ad ferendum incurſum maris ſolida, gubernaculo parens, velox & conſentiens vento.* *Sen. epiſt. 76.*

L'Auteur d'un Traité ſur les Trirêmes imprimé à Paris en 1721. s'eſt approprié ce dernier ſyſtême, & l'a étayé de quelques nouvelles preuves. Mais il auroit dû poliment en faire honneur à Lazare de Baïf, illuſtre par beaucoup d'ouvrages, & qui a parlé d'une maniére très-judicieuſe de tout ce qui regarde la Marine des Anciens, & la conſtruction de leurs Vaiſſeaux. Joſeph Scaliger dans ſes Notes ſur la Chronique d'Euſébe, a traité fort durement tout l'ouvrage de Lazare de Baïf. Mais peut-être ne doit-on pas beaucoup s'en rapporter à la déciſion de ce ſuperbe Critique, qui étoit auſſi prévenu en ſa faveur que jaloux du mérite d'autrui.

Laz. Baïf. de Renavali Vet Paris. 1554.

II.

Voila les trois ſyſtêmes qui ont juſqu'ici partagé les gens de Lettres, & qui malgré les différens biais dont on les a pris, malgré les différentes modifications qu'on y a apportées, offrent tous dans le détail des difficultés inſurmontables. Je répéterai encore que le premier ſemble avoir réüni un plus grand nombre d'approbations en ſa faveur : & ceux qui

qui n'ont qu'effleuré cette matiére, lui donnent l'avantage par-deſſus les deux autres. Il faut cependant tomber d'accord que ces approbations ne ſont point uniformes, ni également réfléchies. Les uns ne ménagent rien, & ſoûtiennent ſans aucune reſtriction le ſyſtême des étages élevés les uns au-deſſus des autres. Tels ſont Gui Pancirole, Jean-Henri Meibom, Jean-Baptiſte Riccioli, Philippe Briet, Claude Barthélemi Moriſot, l'Auteur du *Tiphys Batavus*, le Pere Fournier, &c. Je me diſpenſe de rapporter les divers raiſonnemens de ces Ecrivains qui ſe copient d'une manière ſervile, & dont la plûpart n'ont aucun goût ni aucune teinture de critique. Voici ce qu'en penſoit le ſçavant Pere Sanadon dans ſes Remarques ſur l'Ode 14e. du Ve. Livre d'Horace. Quelques efforts qu'on faſſe, je ne crois pas qu'on réüſſiſſe jamais à nous montrer une poſſibilité pratique, c'eſt-à-dire, qui puiſſe être d'un uſage aiſé, conſtant & uniforme. Sans quoi tout ce ſyſtême ſe réduit à une ſpéculation vaine & ſtérile qui ne décide rien, & qui ne touche pas même à la queſtion. Les autres, prévenus par la difficulté, ont voulu reſ-

treindre ce ſyſtême, & ſe ſont encore diviſés en pluſieurs branches. Jean Scheffer & l'Abbé Fabretti n'admettent que ſeize rangs de rames, Paumier de Grentemeſnil que neuf, Iſaac Voſſius que ſept, l'Abbé Lucheſini dans ſes Annotations ſur Demoſthène que cinq, Joſeph Scaliger que trois ; enfin, Lazare de Baïf que deux. Mais on remarque qu'ayant acquis dans la ſuite plus de lumiéres, il reconnut ſincérement l'impoſſibilité des étages, & tâcha lui-même de prouver combien ils ſont ridicules. Je montrerai bien-tôt, ce qui eſt aſſez ordinaire en tout genre de littérature, que Lazare de Baïf a mieux réüſſi à combattre le ſentiment des autres qu'à établir le ſien propre.

Jac. Palm. Exerc. in optimos fere Aut. Græcos & C. Lugd. Bat. 1668.

Quoique tous ces Auteurs ſoient de différens avis, & qu'ils ſe traitent avec la derniére ſévérité, ils s'appuyent pourtant des mêmes paſſages, qu'ils citent en faveur de leurs ſyſtêmes ; ce qui prouve du moins que ces paſſages ne ſont point déciſifs, & qu'ils peuvent diverſement s'interpréter. En effet, dans ce grand nombre d'Auteurs anciens qui parlent de Birêmes, Trirêmes, Quadrirêmes, &c.

en peut-on désigner un seul qui s'explique assez nettement, pour nous faire entendre de quoi il s'agit ? Je demanderai quelque chose de plus : en peut-on désigner un seul qui, par cet air assûré de dire les choses, nous oblige à croire qu'il ait vû lui-même de pareils bâtimens, qu'il y soit entré, qu'il en ait connu la force & les proportions ? Je suis toujours étonné que Pline n'ait point fait quelques remarques de cette nature, lui, qui avoit commandé des flottes & qui commandoit encore celle de Misène, lorsqu'il fut étouffé par les vapeurs sulfureuses du Mont-Vésuve : *Erat Miseni, classemque imperio presens regebat.* Si quelqu'un de nos Officiers généraux, (ce qui n'arrivera point selon toutes les apparences,) composoit aujourd'hui un ouvrage aussi étendu & aussi varié que celui de Pline, négligeroit-il les occasions de parler de son métier en homme intelligent, en connoisseur ? C'est une justice qu'il ne manqueroit point certainement de se rendre à lui-même.

C. Plinius Tac. suæ epist. lib. 6.

Comme les anciens n'ont rien laissé de distinct ni de convenable sur cette matiére, est-il surprenant que les Modernes

ayent tant de peine à établir ces rangs de rames, & à les placer les uns au-dessus des autres ? Le système qu'en a proposé Jean-Henri Meibom, Medecin Allemand, & plus versé dans la lecture d'Hippocrate que dans celle d'Euclide ou d'Archimède, est un chef-d'œuvre d'obscurité. Il met sur chaque banc de rameurs, d'autres bancs plus petits & plus étroits : il ne laisse presque aucun espace entre ces rameurs, qui doivent réciproquement & se contraindre & s'effrayer des risques qu'ils courent. Qu'on s'imagine des échaffauds mal assurés, mal soutenus, & où l'on seroit toujours en péril de tomber ! Voilà le système du Medecin Allemand.

Meib. de Fabrica Triremium. & Amsterd. 1671.

Celui du Pere de la Maugeraye qui se trouve dans le Journal de Trévoux du mois d'Octobre 1722. annonce bien plus un théâtre de décoration, qu'un bâtiment destiné à prendre la mer. *Sed videant quid velint, ad ludendum-ne, an ad pugnandum arma sint sumpturi. Aliud enim pugna & acies, aliud ludus, campusque noster desiderat.* Que veulent dire en effet ces rampes qu'il suppose de chaque côté, & dont les unes

Cic. de Orat. lib. 2.

doivent ſuppléer à ce qui manque aux autres ? Avec quelle adreſſe peut-on mettre quarante bancs de rameurs ſur chaque rampe, & cinq rameurs ſur chaque banc ; & ce qui cauſe la difficulté, les mettre ſans aucune confuſion ? Avec quelle adreſſe encore peut-on arranger juſqu'à 2000 de ces rameurs dans une même Galère, ſans compter les Officiers, les Matelots & les Soldats. C'eſt-là feindre aſſûrément un édifice à plaiſir, & faire voir qu'avec de l'eſprit on peut donner je ne ſçai quel air de vrai-ſemblance & de ſimétrie aux choſes les plus chimériques, aux paradoxes les plus étonnans.

JE viens préſentement aux Auteurs, qui ont diminué les rangs de rames dans les Galères. Leur incertitude & leur embarras ne ſont pas moindres dans la maniére de les arranger les uns au-deſſus des autres. L'Abbé Fabretti s'étoit moqué de Scheffer & de Paumier qui diſpoſoient ces rangs en quinconce, mais il ne s'eſt pas rendu lui-même plus intelligible dans ce qu'il a écrit de la Colomne Trajane : tous les trois cependant ſoutiennent le ſyſtême mitigé des rangs

Raph. Fabr. de Colum. Traj. Syntagm. Roma. 1690.

Is. Vossius lib. Var. Observat. Lond. 1685.

de rames. Isaac Vossius place de biais ses étages : l'Abbé Lucheſini leur donne une forme triangulaire. En un mot, chacun s'efforce de deviner le plus adroitement, avec le plus de vrai-ſemblance qu'il lui eſt poſſible : & dans le fond, on ne donne rien qui ſoit d'une exécution commode & facile. Tout cela prouve de plus en plus combien ſont obſcurs les paſſages, que chacun cite en ſa faveur. Il faut donc recourir à l'expérience, & tâcher de prêter un ſens raiſonnable à ce qui a été recueilli d'une maniére confuſe & embroüillée. C'eſt auſſi le ſentiment du Pere de Châles dans ſon *Art de naviger :* & un ſi profond Geométre confirme ſans aucun détour ce que j'ai déja oſé avancer, c'eſt que de tous les Auteurs de l'Antiquité qui parlent des Galères à pluſieurs rangs de rames, aucun ne paroît en avoir vu ni s'être appliqué ſérieuſement à découvrir leur ſtructure intérieure, la diſpoſition de leurs parties. Sans doute que ces Auteurs en parloient, comme on parle d'une infinité de choſes qu'on n'a point approfondies, & que ſouvent on n'eſt guère en état ni à portée d'approfondir.

AU reſte qu'on ne m'accuſe pas de vouloir décréditer, ni avilir les Anciens. Ce que j'oſe blâmer en eux, je le trouve à redire dans la plûpart des Auteurs modernes qui ont traité de la Marine, & dont les ouvrages paſſent en gros pour exacts & travaillés. Dans combien d'erreurs, dans combien de mécomptes, ne ſont-ils point tombés, ſoit qu'ils ayent voulu décrire des combats & des actions de mer, ſoit qu'ils ayent voulu expliquer le détail des évolutions navales & quelques-unes des manœuvres qui y ont rapport ? Il eſt triſte que les gens du métier ne briguent pas eux-mêmes l'honneur de ſe faire connoître du public, ou qu'ils n'en ayent pas le talent, & qu'on puiſſe leur reprocher ce qu'on reprochoit aux anciens Gaulois, qu'ils ſçavoient faire de belles choſes, mais qu'ils ne ſçavoient point les écrire : *Fieri autem poteſt, ut rectè quis ſentiat, & id quod ſentit, politè eloqui non poſſit.* Cic. Tuſcul. Quæſt. Lib. 1.

ROBERT Dudley, Duc de Northumberland, penſoit à peu près la même choſe, lorſqu'il compoſa en Italien un Traité fort curieux ſous le titre, *Dell'-*

Arcano del Mare, & qu'il le fit imprimer à Florence en trois Volumes in folio. Heureux les tems, où l'on verra beaucoup de Xenophons, de Céſars, de Monlucs, de Feuquieres; où par un accord ſenſé, la valeur ſera jointe à l'intelligence; où l'Hiſtoire rentrera dans tous ſes droits, & ne ſera plus écrite que par ceux qui auront eu la principale part aux évenemens !

Voici les noms du peu d'ouvrages qui ont eu pour Auteurs des Officiers de la Marine, ou qui paroiſſent avoir été recueillis d'après leurs Mémoires communiqués.

Relation de l'expédition de Carthagene dans la nouvelle Eſpagne, &c. par M. de Pointis, mort Lieutenant général des armées navales. Jamais homme n'a été plus prévenu en ſa faveur, que M. de Pointis. Son ouvrage ſe reſſent de la teinture particuliere de ſon eſprit.

Relation fidelle de l'expédition de Carthagene, ou Réponſe de M. du Caſſe à M. de Pointis qui l'avoit extrêmement maltraité. Toute la ſuite de la vie de M. du Caſſe, mort auſſi Lieutenant général,

a fait voir qu'il n'avoit pas moins d'ardeur pour combattre, que de talent pour conduire une eſcadre. Il ſçavoit ſur-tout prendre à propos ſon parti : rien ne l'arrêtoit, ni ne pouvoit le décontenancer.

MEMOIRES de M. le Comte de Forbin, retiré du ſervice après avoir été fait chef d'Eſcadre. Ces Mémoires ſont écrits avec plus de feu & plus d'imagination, que de juſteſſe & de verité. Le Comte de Forbin s'étoit trouvé à Siam dans le tems de la grande révolution, où perirent tant de François, & où M. Conſtance lui-même ſubit le plus rigoureux de tous les ſupplices. A ſon retour en France, la Cour le diſtingua bien-tôt, & lui confia beaucoup d'expéditions importantes, où il réuſſit parfaitement. Peut-être lui pourroit-on reprocher un peu trop d'amour propre. Il traite avec indécence quelques perſonnes de mérite, & ſur-tout le Chevalier Jean Bart, dont l'air groſſier cachoit un grand ſens & une valeur exquiſe. C'étoit à la vérité un Matelot ; mais qu'il ſeroit à ſouhaiter qu'on en eût aujourd'hui pluſieurs ſemblables !

MÉMOIRES de M. du Gué-Troüin, qui d'une naiſſance obſcure parvint au grade de Lieutenant général des armées navales, & de Commandeur de l'Ordre Militaire de S. Loüis. Perſonne n'avoit plus de génie pour la Marine, ni plus de fermeté dans l'exécution d'une entrepriſe ſouvent téméraire & conçuë au hazard, que M. du Gué-Troüin. Il voulut lui-même compoſer ſes Mémoires, & il les entremêla d'avantures galantes & peu dignes d'un certain public. On n'a pas auſſi jugé qu'il fût à propos de les imprimer, ſans les adoucir, & même ſans les tronquer en différens endroits. D'un autre côté, ces Mémoires ont perdu l'air naïf & original que l'Auteur leur avoit donné. Il ne ſe contraignoit point dans les plaiſirs.

MÉMOIRES de M. le Maréchal de Tourville, mort Vice-Amiral de France. Quel dommage, que les Lettres & les Journaux de ce grand homme, ne tombent pas en de dignes & de ſçavantes mains! On auroit l'Hiſtoire complette de ſa vie, une des plus glorieuſes & des plus remplies d'actions brillantes que la France ait jamais vuës. Sa grande capacité &

ſon expérience ſembloient l'avoir mis au-deſſus des évenemens ..... *ſemper fortunam in ſuâ poteſtate habuit.* *Vel. Paterc. lib. 2.*

III.

AVANT que d'aller plus loin, je mettrai hardiment au nombre des choſes fabuleuſes, ou du moins trop exaggerées, certains Vaiſſeaux extraordinaires dont il eſt parlé dans les Auteurs de l'Antiquité, & qui répugnent à toutes les régles de l'Architecture navale. Cette hardieſſe ſera ſuffiſamment juſtifiée, par ce que je dirai dans la ſuite : & peut-être que le public me ſçaura quelque gré du ſoin que je prens de décompoſer des chiméres, & de ne les faire valoir que ce qu'elles méritent. *Quidam incredibilium relatu*, dit Seneque, *commendationem parant, & lectorem aliud acturum, ſi per quotidiana duceretur, miraculo excitant. Quidam creduli, quidam negligentes ſunt, quibuſdam mendacium obrepit, quibuſdam placet.* En effet, qu'y a-t-il de plus chimérique, que la prétenduë Galère de Ptolomée Philopator qui avoit 40 rangs de rames, & qui faiſoit l'étonnement d'un *Nat. Quæſt. lib. 7.* *Athen. lib. 5.*

peuple auſſi accoutumé aux grandes choſes que les Egyptiens ? En ſuppoſant la deſcription que nous en a laiſſé Athenée, & à ne prendre la coudée des Anciens que pour un pied & demi de notre meſure, cette Galère devoit avoir 420 pieds de long, 68 de large, & 79 depuis la ligne d'eau juſqu'à la partie ſupérieure de la poupe. Son équipage contenoit 4000 Rameurs, 400 Officiers, 3000 ſoldats de marine, & avec cela beaucoup de ſurnumeraires & d'autres gens moins utiles. Le même Ptolomée voulut encore encherir ſur cette Galère, & il en fit conſtruire une ſeconde, pour ſe promener ſur le Nil & donner des fêtes à toute ſa Cour. Elle ſe nommoit le *Thalamegue*, & ſurpaſſoit la premiere en grandeur & en magnificence : on y trouvoit toutes les délicateſſes & tous les rafinemens de la volupté.

Aprés avoir parlé de ces deux ouvrages d'un roi d'Egypte, je ne dois pas oublier celui d'Hieron Tiran de Syracuſe. C'étoit un Navire d'une grandeur ſurprenante, que 300 charpentiers accompagnés d'autres ouvriers ne purent bâtir qu'en un an, & où ils employerent autant

Athen. ibidem.

de bois qu'il en auroit fallu pour bâtir 60. Galères. Ce Navire avoit de chaque côté trente chambres, des cuisines & des sales à manger, un appartement séparé pour les femmes, un college & des galeries chargées d'arbres fruitiers, une bibliotheque, un Corps de garde, &c. On peut voir dans Athenée le reste d'une description si pompeuse & si frivolement circonstanciée.

Il est facile de se convaincre que, si cet ouvrage du Tiran de Syracuse a jamais existé, ce ne pouvoit être qu'un bâtiment sur pilotis, auquel on avoit donné par affectation la forme d'une Galère. *Erat magis ad vanitatem*, dit Plutarque, *quàm ad usum*. Séneque paroît être du même avis, & il se moque avec beaucoup de raison des Princes superbes & amollis par le luxe, qui s'amusoient à de pareils spectacles de vanité. Ces spectacles malheureusement ne sont que trop ordinaires dans tous les siécles : *Regum pecuniæ otiosa ac stulta ostentatio.* En relisant la description d'Athenée, j'y ai trouvé un trait que je ne puis trop comprendre. Ce Grammairien quelquefois peu exact & peu judicieux, qui a

In vitâ Dem.

Plin. Hist. Nat. lib. 30.

d'ailleurs vécu plus de quatre ſiécle après Hieron, raconte que la moitié de ſon Vaiſſeau étant achevée, on la fit couvrir de plaques de plomb & traîner à la mer, pour travailler plus commodément à l'autre moitié & les ajuſter enſuite enſemble. Quelqu'un qui parle ainſi, quand même il ſe fonderoit ſur des témoignages honorables, ce que ne fait point Athenée, ne ſemble-t-il pas donner plus à ſon imagination (*d*) qu'au choix & à la réalité ? Ne trompe-t-il pas ſon Lecteur ?

A l'égard des deux Galères de Ptolomée Philopator, je m'imagine que c'étoient des maſſes, &, pour ainſi dire, des Iſles flottantes, mais retenuës à quelque quai par des cables & des chaînes de fer. On en voit ſouvent de ſemblables à Conſtantinople, que le Bacha de la mer fait élever du côté de Scutari, pour complaire au Grand-Seigneur & le rete-

(*d*) Les Chinois, au rapport du célébre Martin Martini, Jeſuite, ont ſur leurs principales Rivieres des bâtimens auſquels ils donnent, par je ne ſçai quel caprice, des figures de ſerpens, de poiſſons & d'autres animaux extraordinaires. Ces bâtimens, ſur-tout ſervent à faire honneur aux étrangers : & les Ambaſſadeurs des Etats Généraux qui paſſerent en 1685. à la Chine, pour s'y procurer un établiſſement de commerce, remarquent qu'ils furent reçus dans une Galère qui avoit toute la forme & toute la couleur d'un ſerpent.

nir dans une agréable oiſiveté. A ſon exemple, divers particuliers font auſſi conſtruire ſur l'eau des maiſons de bois, qui ſont au dehors peintes & dorées. On y vient prendre le frais l'été : on y donne des fêtes d'un goût nouveau. Les plus belles ſe trouvent en ſortant par la porte de *Jevaſſere-Capſi*, & le long du faux-bourg appellé *Jouph. Quid miraris ? Quid ſtupes ? Pompa eſt. Oſtenduntur iſta res, non poſſidentur.* Effectivement, dès que la ſaiſon des pluyes eſt venuë, toutes ces maiſons d'eau ſe démoliſſent.

Gem. Careri, voyage autour du monde. Par. 171[illegible].

Seneca, epiſt. 110.

Il y a à Veniſe depuis environ quatre ſiécles un fameux Vaiſſeau, qu'on peut joindre à ceux d'Hieron & de Ptolomée Philopator. Ce Vaiſſeau eſt le Bucentaure que le Doge monte tous les ans le jour de l'Aſcenſion, pour épouſer la mer en préſence du Sénat & des Miniſtres étrangers. Cérémonie de vanité, qui attire de toutes parts un nombre infini de peuple. Mais ce Vaiſſeau ne s'écarte jamais du Port : il reſte toute l'année ſous un couvert dans l'Arſenal, & on ne l'en tire que deux jours avant l'Aſcenſion, pour ſe préparer à cette fête politique. Quelquefois le montre-t-on

aux Princes & aux Seigneurs de la plus grande diſtinction, que la curioſité attire à Veniſe. *Queſto belliſſimo & gran legno, fu fatto far dal Senato l'anno* 1311. *per la perſona del Doge. Porta gran numero di perſone, comme quello ch'è maggiore & di piu corpo d'una galea groſſa, ma di forma diſteſo & col felze di ſopra per tutta la ſua lunghezza. Nel mezzo è diviſo da un lunghiſſimo corridore che ſepara i corſi pieni di ſedili da i lati. In faccia vi è il trono del Doge. Di fuori reſplende per molto oro, & di ſopra è tutto coperto di raſo cremiſino.*

Fr. Sanſovino, Venetia deſcritt. in XIV. lib. In. Ven. 81.

ON pourroit auſſi trouver en France quelques exemples ſemblables de bâtimens, qui n'étoient faits que pour la décoration. Notre Hiſtoire nous parle (*e*) de la Charante ſous Loüis XII. qui étoit percée pour 200 canons & portoit 1200

(*e*) Je crois devoir encore ici placer un trait, qui ſe trouve dans quelques Auteurs Grecs. En 1202. une partie de la Nobleſſe de France qui avoit pris la Croix, ſe rendit à Veniſe pour paſſer de là dans la Terre Sainte, & elle y acheta un Navire ſi prodigieuſement grand, qu'on l'appelloit le Monde, κόσμος. Toute cette petite armée s'y embarqua: mais comme le Navire étoit mal proportionné, il perit preſque en ſortant du Port. Ce qui fut comme le prélude de toutes les diſgraces, qui accompagnerent la cinquiéme Croiſade. V. *Nicetam in Alex. Angelo Comneno.*

Soldats avec leurs Officiers, ſans y comprendre les Matelots : de la Cordeliere ſous Anne de Bretagne, qui fut brûlée devant la pointe de ſaint Matthieu avec l'Amiral d'Angleterre qui l'avoit abordée, & où il périt 2000 hommes & environ 2000 piéces d'artillerie : enfin, du Caracon ſous François I. qui fut auſſi brûlé dans la rade du Havre de Grace, & preſque en ſa préſence. Ce dernier Navire étoit de 1100 tonneaux, & il avoit un équipage prodigieux & choiſi. Je ſuis convaincu que ces trois bâtimens ne devoient point s'éloigner des côtes de Normandie & de Bretagne, & qu'ils ſervoient ſeulement à marquer aux étrangers la puiſſance & les richeſſes de l'Etat.

J'AJOUTERAI ici ce que rapporte Buchanan, que Jacques IV. Roi d'Ecoſſe, Prince très-magnifique & très-libéral, prenoit un grand ſoin de ſa Marine, & qu'il ſe piquoit ſur-tout d'avoir des Navires d'une force & d'une grandeur extraordinaires. Aucune dépenſe n'y étoit épargnée. Son exemple remplit d'une noble émulation François I. Roi de France, & Henri VIII. Roi d'Angle- *Hiſt. Scotica, lib. 13.*

terre. Ils voulurent tous les deux renchérir sur le Roi d'Ecosse, & ils ne ménagerent rien pour se donner des ouvriers habiles & d'un génie inventif. Les récompenses ne leur coutoient rien. Mais par malheur tous leurs frais & toutes leurs attentions devinrent inutiles, la plûpart de ces Vaisseaux n'ayant pu, à cause de leurs poids, être lancés à la mer, & les autres s'étant peu à peu consumés de vieillesse dans les Ports, sans avoir rendu aucun service : *Magnitudine suâ immobiles*, dit Buchanan, *& ad omnem usum incommodæ fuerunt*. En effet, si l'on regarde tout bâtiment de mer comme une surface platte qui se meut dans un fluide, & qu'on considére la surface & le fluide comme ayant chacun une partie de la viteſſe respective avec laquelle la surface reçoît l'impulsion du fluide, on voit aisément que plus la surface trouvera de résistance de la part du fluide, plus elle aura besoin de force pour vaincre cette résistance. Et par conséquent, plus un bâtiment de mer sera massif & pesant, plus il faut que la force motrice qui le fait agir, soit grande. Et cette force, qu'est-elle autre chose que les rames ou le vent ? Mais il peut arriver

que la *tardivité* de la maſſe du bâtiment, ou ſa force d'inertie, ſoit telle, que ni le vent ni les rames ne le feront jamais mouvoir.

DEPUIS que des Miniſtres judicieux & éclairés ont accrû la Marine de France, & qu'ils l'ont infiniment perfectionnée, on a bâti dans quelques-uns de nos Ports des Vaiſſeaux d'une capacité extraordinaire, comme le Soleil-Royal & le Royal-Loüis, à chacun deſquels il a été employé plus de 150 mille journées d'ouvriers. Mais le profit qu'on a tiré de ces Vaiſſeaux, n'a jamais égalé, ni les dépenſes prodigieuſes qu'ils avoient couté, tant à conſtruire qu'à agréer, ni les peines qu'il falloit ſe donner inceſſamment dans les Ports, pour les conſerver & les tenir à flot. Peut-être même que ces Vaiſſeaux ont plus été de parade, que d'une utilité réelle. Rarement eſt-on en état d'armer des flottes entieres, & d'engager un combat général dont les événemens ſont toujours à craindre, les ſuites toujours promptes à déconcerter les eſprits : & je me perſuade que l'intérêt de la France bien entendu & bien ménagé, demande ſeulement qu'on

entretienne dans les tems de guerre trois ou quatre fortes Eſcadres, commandées par des hommes de génie & de tête, ſuperbement équipées, & qui ayent des rendez-vous fixes, afin de protéger notre commerce & d'inquiéter celui des peuples voiſins, même de le ruiner tout-à-fait. La ſituation de nos côtes, le caractere des François qui ſe portent avec ardeur aux choſes rapides & périlleuſes, les ſuccès qu'ont eu la plûpart de nos grands Armateurs, tout cela eſt entierement favorable à ce projet; tout cela s'uniroit pour le faire réüſſir. J'oſerai même aſſurer qu'on n'en avoit point d'autre, lorſqu'on ſongea en France à rétablir la Marine, ou plûtôt à lui donner une vie nouvelle. Pour s'en convaincre, il ſuffit de conſidérer mûrement toute la ſuite du miniſtere du Cardinal de Richelieu, & de lire avec attention le Reglement ſur le fait de la Marine donné à Amiens le 22 Juillet 1647. avec les autres Ordonnances & Déclarations du Roi, minutées & ſignées par Meſſieurs de Lomenie, de Lionne & Colbert.

IV.

LES réflexions que j'ai faites juſqu'ici, exigent, ce me ſemble, que je trace une hiſtoire abrégée de la Marine des Anciens. Je me trouverai par-là plus en état de propoſer mon ſentiment ſur leurs Birêmes, Trirêmes, Quadrirêmes, &c. & de le faire agréer aux Lecteurs qui aiment à être inſtruits d'une maniere diſtincte & méthodique.

V. *l'Hiſt. du commerce & de la Navig. des Anciens. Paris. 1716.*

IL y a apparence que les premiers hommes remarquerent avec un peu d'attention que quoique l'eau ſoit liquide & qu'elle céde à tous les corps durs, elle ne laiſſe point de former une ſubſtance compacte & ferme, dont la force ou la réſiſtance eſt beaucoup plus grande que celle de l'air, & ſuffit pour porter toute ſorte de Vaiſſeaux avec leurs charges, & pour ſoutenir les baleines, les vaches marines & autres monſtres ſemblables. Cette réſiſtance a été mieux connuë dans la ſuite, & l'on ſçait aujourd'hui qu'elle eſt huit cent fois plus grande que la réſiſtance ou la gravité ſpécifique de l'air.

IL y a auſſi apparence que les premiers

Navires dont les hommes ſe ſont ſervis, étoient de ſimples radeaux avec leſquels ils ſe laiſſoient couler groſſiérement ſur les rivieres & le long des côtes. Danaüs, dit Pline, fut le premier qui conſtruiſit un Vaiſſeau & qui oſa s'y embarquer, pour venir d'Egypte en Gréce. Avant lui on ne ſe ſervoit que de radeaux, & ils furent d'abord en uſage dans la mer rouge, qui facilitoit cette eſpéce de navigation par le grand nombre d'Iſles & de Promontoires, dont elle eſt remplie. On ſçait cependant que longtems avant Danaüs, Noë avoit bâti l'Arche. Mais comme elle n'avoit ni voiles ni rames, ni tout cet appareil que demande la navigation, les Sçavans tombent d'accord que les Egyptiens en ſont les (*f*) inventeurs. Pline, dans un autre endroit de ſon Hiſtoire naturelle, remarque que ces radeaux conſiſtoient en de groſſes pou-

Iſid. Hiſpal. Orig. lib. 19.

Hiſt. Nat. lib. 7.

(*f*) La Navigation a commencé par les rivieres, & le long des côtes: mais elle ſe faiſoit alors, dit le Grammairien Feſtus, d'une maniere bien lente & bien incommode, en ſondant avec des perches armées de fer la profondeur de l'eau à chaque inſtant: ce qui s'appelloit *Conto navigare*. Et delà ſont venus ſans doute les mots *contari* & *percontari*, qui ſignifient ſonder, ſâtonner, examiner. On s'eſt plus enhardi dans la ſuite, & cette hardieſſe a perfectionné la Navigation. *Si nemo plus eſſe-ciſſet eo, quem ſequebatur, ratibus adhuc navigaremus.* Quintil. lib. 10.

tres rangées avec ordre, & fortement attachées les unes aux autres. Il y avoit par-deſſous des tonneaux vuides. Je parle ainſi d'une maniére générale, ſçachant bien que les Anciens conſervoient leurs vins & les autres liqueurs dans des vaſes de terre, qui étoient pointus par le bout & marqués du ſceau de leurs maîtres. On voit pourtant ſur les colomnes Trajanne & Antonine des eſpéces de tonneaux faits de douves & liés de cercles, à peu près comme les nôtres.

STRABON rapporte la même choſe que Pline, & il ajoute qu'on ſe ſervoit de ces radeaux dans le ſein Perſique, & pour remonter l'Euphrate. Tout le commerce ſe faiſoit par leur moyen, comme il ſe fait encore en pluſieurs endroits de l'Aſie, où les habitans vivent à peu de frais: & ce curieux Géographe n'a pû s'empêcher de nommer ces radeaux des ouvrages périlleux, une invention plûtôt dûë à des amphibies qu'à des hommes. M. Thevenot, qui nous a laiſſé une longue hiſtoire de ſes voyages, raconte la maniere dont il deſcendit le Tigre depuis Moſul juſqu'à Bagdat. Ce fut ſur une eſpece de radeau

composé de plusieurs outres joints les uns avec les autres par des cordes, & des lanieres de cuir : & sur ces outres étoit couché un lit de planches minces & légeres, qui recevoit pêle-mêle & les hommes & les marchandises. Il falloit tous les soirs ressouffler ces outres & raccommoder ceux qui étoient crevés : & le jour encore il falloit les arroser avec de l'eau, de peur qu'ils ne se désenflassent. Par-dessus toutes ces incommodités, le pays qu'on devoit traverser sur le Tigre, étoit rempli d'animaux cruels & de voleurs Arabes.

Quand les Romains passérent en Espagne pour faire la guerre & s'emparer d'un si beau pays, ils trouverent que l'usage des ces outres y étoit établi pour traverser les rivieres les plus rapides & pour transporter les troupes où ils jugeoient à propos : ce qui surprit les Romains. *Ut jam Hispanos omnes*, dit Tite-Live, *inflati transvexerint utres*. Cet usage leur fut utile dans la suite, & ils s'en servirent.

Dans ce premier âge du monde que caractérisoient l'ignorance & la barbarie, on

on employoit encore des troncs d'arbres creuſés par le moyen du feu, faute d'inſtrumens de fer inconnus alors : & il y en avoit d'aſſez grands, pour contenir trois hommes & deux chevaux. Il eſt vrai qu'on ne riſquoit ces troncs d'arbres, que les Grecs appellerent enſuite *Monoxyles*, que dans de courts trajets de mer : ils auroient été peu propres à ſoutenir un long & dangereux voyage. Ces bâtimens étoient, pour ainſi dire, façonnés par les mains de la nature : l'art en offroit de deux autres eſpéces, mais également informes & groſſiers. Les uns étoient de cuir préparé, & les autres de la plante ſi connuë chez les Egyptiens ſous le nom de *Papyrus*. Rien n'étoit plus léger ni plus maniable que ces bateaux : on pouvoit dans les endroits difficiles, dans les ſauts & caſcades, les porter à dos d'hommes, ou même les abandonner & en conſtruire d'autres.

Je n'ai riſqué ce petit détail, que pour montrer que ces trois ſortes de bâtimens ſont encore en uſage dans les pays où les induſtries des arts ſont tout-à-fait inconnuës. Les ſauvages d'Afrique ſe ſervent de vieux troncs d'arbres, que les

vents & les pluyes ont détachés, & dont ils uſent le dedans avec des pierres dures. Ceux de Norvege & de Groënland n'ont que des bateaux faits de côtes de baleine, & recouverts par-deſſus & par-deſſous de peaux de chiens marins. Ceux de la Loüiſianne & du Canada conſtruiſent des canots d'une ſi grande légereté, qu'on les tranſporte facilement d'une riviere à l'autre. L'ignorance par-tout(*g*) ſe trouve preſque de la même nature, & celle que nous voyons en certains pays, ne doit pas ſi fort nous ſurprendre. N'eſt-ce point avec elle qu'ont commencé les peuples, devenus enſuite les plus polis & les plus cultivés ?

(*g*) Un de nos Hiſtoriens rapporte qu'en 1508. un navire François qui côtoyoit le Nord d'Angleterre, rencontra une Chaloupe monſtrueuſe, faite de jonc marin & d'écorce de différens arbres. Dans cette Chaloupe étoient ſept hommes ſauvages, habillés de peaux de poiſſon, & tous marqués d'une cicatrice bleuë. Ils ne mangeoient que des viandes ſanglantes, & ne buvoient que du ſang des animaux. De ces malheureux qu'on retint dans le Navire François, ſix moururent auſſi tôt : le dernier fut mené en Normandie mais il étoit ſi ſtupide qu'on n'en put tirer aucun éclairciſſement, ni ſur ſon pays, ni ſur les hazards qu'il avoit courus. Il y a apparence que les ſept Sauvages venoient des Terres Auſtrales, & qu'ils avoient été jettés par quelque coup de vent au Nord d'Angleterre. C'eſt ainſi qu'on croit que l'Amerique a commencé d'être peuplée, n'y ayant qu'un aſſez court intervalle de mer entre ſes parties Septentrionales & la grande Tartarie.

A ces ébauches ſuccéda une navigation plus commode & plus arrangée. On vit de ſuite diverſes ſortes de navires : & comme les premiers avoient un grand nombre de défauts & de manquemens, on les corrigea peu à peu. Au lieu de ſurfaces planes d'abord miſes en uſage, on choiſit des ſurfaces courbes : & cela par une ſuite naturelle d'expériences qui fit voir que les impulſions des fluides ſur les ſurfaces courbes ſont bien moindres que ſur les ſurfaces planes de même étenduë, & qu'ainſi en donnant à un bâtiment de mer des ſurfaces courbes, il trouve en tout ſens plus de facilité à fendre l'eau, que s'il étoit formé de ſurfaces planes. Cette premiere obſervation en amena une autre qui y étoit néceſſairement liée : c'eſt qu'un eſpace terminé par des lignes courbes eſt plus grand qu'un eſpace de même circuit terminé par des lignes droites ; & par conſéquent qu'un ſolide terminé par des ſurfaces courbes a plus de capacité, qu'un ſolide de même étenduë terminé par des ſurfaces planes. C'eſt ainſi que les Arts ſe développent : il faut tâtonner long-tems, paſſer même par une infinité d'erreurs, avant que de les porter

à leur perfection & de joüir des avantages qu'ils procurent.

V. etiam Catul. de Nuptiis Pelei & Thetidos.

Jason, dit encore Pline, fut l'Auteur des *longæ naves* : ce ſont les Vaiſſeaux de guerre. Les habitans des côtes qu'arroſe la mer rouge, inventerent la Birême : Aminocle de Corinthe trouva la Trirême, les Carthaginois la Quadrirême, Neſichton de Salamine la Quinquerême. Pline parle enſuite des bâtimens depuis ſix rangs de rames juſqu'à dix, qui furent auſſi propoſés & exécutés par des particuliers ſans nom, & qu'on connoiſſoit à peine dans leur patrie. Mais depuis ce nombre de dix juſqu'à celui de quarante, ce furent des Princes & des Rois qui en donnerent les proportions, qui les firent conſtruire. Ces Princes & ces Rois ſont aſſez connus ; Alexandre le Grand, Ptolomée Soter ou Sauveur, Démétrius, fils d'Antigone, Ptolomée Philadelphe. Mais n'y auroit-il point de l'oſtentation dans cette liſte, quelqu'envie ſecrete d'impoſer aux Lecteurs par de grands noms ? C'eſt-là un artifice aſſez ordinaire à ceux qui veulent donner de l'éclat à leurs recueils. Quoi qu'il en ſoit cependant, à la réſerve de Démétrius,

tous ces Princes & tous ces Rois n'avoient guéres de connoiſſance de la Marine, & ils en laiſſoient le ſoin à leurs Capitaines & à leurs Amiraux. Apparemment que la flatterie fit honneur aux Maîtres de ce que les ſujets avoient entrepris & exécuté. A l'égard de Démétrius, il étoit naturellement ingénieur & machiniſte : & long-tems encore après ſa mort, on montroit dans la Gréce pluſieurs de ſes ouvrages qui ſentoient un eſprit neuf & porté aux découvertes.

J'AVOUE ingénûment que ce long détail où Pline ſe livre, me paroît fort ſuſpect. On le trouve dans le 57e. Chapitre du VIIe. Livre de ſon Hiſtoire naturelle, où il rapporte ſans ordre & ſans goût un grand nombre de fabriques, d'uſages & d'inventions, plûtôt ſur des bruits vagues & populaires, que ſur aucune preuve certaine. On ne bruſque point des matiéres de cette importance, ſi ſujettes à des mécomptes & à des oüidire. Le récit de Pline par conſéquent, pour être trop général & trop peu circonſtancié, ne décide rien. D'ailleurs, le ſervice de la Marine chez les Anciens n'étoit pas fort propre à former des Hé-

ros & des Inventeurs. On ſervoit tour à tour ſur l'un & l'autre élément, & ceux qui avoient campé une année, étoient ſouvent obligés la ſuivante de s'embarquer. L'attention ſe trouvoit ainſi ſuſpenduë, & le déſir de la gloire ſe refroidiſſoit. Le même uſage s'eſt long-tems obſervé parmi nous : & on a vu des Officiers de terre, des Courtiſans ſans expérience, des Prélats (*b*) même plus touchés d'un vain renom que de la dignité de leur état, commander en chef des armées navales. Cet abus, par bonheur s'eſt entierement corrigé, & chacun ſe renferme dans le ſervice qu'il a choiſi : il s'efforce avec jugement d'y réüſſir & d'y briller. Cela ſe trouve d'autant mieux arrangé, que les fins politiques ont ſouvent obſervé que ceux qui avoient le ſort favorable dans les expéditions navales étoient malheureux en raſe campagne. Tout réüſſiſſoit à Germanicus, quand il combattoit par terre, & tout lui devenoit fatal, quand il combattoit

(*b*) On voit aiſément que c'eſt de l'Archevêque de Bordeaux, Henri d'Eſcoubleau de Sourdis dont je veux ici parler. Comme il avoit beaucoup d'accès auprès du Cardinal de Richelieu, & qu'il étoit lui-même d'un génie vif & entreprenant, il obtint le commandement des armées de mer, tandis que le Cardinal de la Vallette avoit celui des armées de terre.

par mer : au contraire, Guillaume de Naſſau, Prince d'Orange, celui que les Etats Généraux reconnoiſſent pour leur fondateur, étoit toujours maltraité ſur terre, & en revanche il gagna tous les combats qu'il rendit ſur mer contre les Eſpagnols, pendant plus de dix ans d'une guerre ouverte. Telle eſt en effet dans ſes faveurs & dans ſes diſgraces la bizarrerie de la fortune.

LES *longæ naves* pouvoient au commencement reſſembler à nos barques longues, qui n'ont qu'un pont volant qu'on peut ôter & remettre à ſon gré. Diodore de Sicile raconte que Semiramis dans cette guerre fameuſe qu'elle entreprit contre les Indiens, raſſembla plus de trois mille de ces *longæ naves*, & qu'elle les fit mettre en fagots ou en bottes pour les pouvoir tranſporter par terre à dos de chameaux : ce qui auroit été impoſſible, ſi ces bâtimens très-légers en eux-mêmes, avoient eu un pont ſtable & à demeure, par la grande quantité de bois & de fer dont il auroit fallu ſe charger. Souvent nous portons ainſi des chaloupes en bottes. Toutes les piéces ſont marquées, & il ne faut qu'un petit nombre d'ou-

Lib. II. V. *etiam lib.* 14.

vriers pour les ajuſter, & les mettre en place. Cette eſpece d'armement ſe fait en peu de jours & à peu de frais. On dit que Ferdinand Cortez ſe ſervit d'un pareil expédient, pour s'emparer de la Ville du Mexique & des tréſors qui y étoient renfermés. Quand il s'approcha du lac ſalé qui entoure & défend la plus grande partie de cette Ville, on le mépriſa, on ne lui fit pas l'honneur de le craindre. Mais bien-tôt il ſe rendit maître de ce lac, quoiqu'on lui attribuë plus de trente lieuës de circuit, & il fit paroître une flotte nombreuſe & déja toute conſtruite, qu'on n'attendoit pas.

Plusieurs ſiécles après, lorſque les Anciens entendirent mieux l'art de naviger & qu'ils augmenterent leur commerce, ils eurent des bâtimens de deux ſortes, les uns de charge & de tranſport, les autres de guerre, & conſtruits par conſéquent avec plus d'adreſſe & de ſoin. Ces derniers étoient fort longs, diminués & un peu amaigris de l'avant & de l'arriere, & plus enflés par le milieu. Tacite aſſure que leur légereté & leurs façons les rendoient extrêmement propres à ſe manier ſur mer, & à ſoutenir

Annal. lib. 2. & Hiſt. lib. 3.

nir l'impulsion des vagues qui viennent frapper le corps du Vaisseau, en différens sens & avec différentes viteſſes. Tout au contraire, les bâtimens de charge preſqu'arrondis de l'avant & de l'arriere, & qu'on peut regarder ſans erreur comme compoſés de deux ſegmens de cercle égaux, ne ſentoient point leur gouvernail & ſe remuoient difficilement à cauſe de leur peſanteur.

C'EST ce qui arrive tous les jours encore aux fluttes Hollandoiſes, qui ont beſoin pour gouverner de deux piéces de bois qu'on nomme ſemelles : ſans quoi, ces fluttes dériveroient continuellement & ſeroient jettées hors de la véritable route, parce que d'un côté elles donnent beaucoup de priſe au vent, & que de l'autre elles ont peu de pied en mer. Ajoutez à cela que ces fluttes ayant leurs façons de l'arriere trop courtes, les deux courans d'eau ne ſe réüniſſent que pluſieurs pieds par-de-là le gouvernail, & laiſſent un remoux, qui empêche toute ſon action. Pauſanias parlant des Navires de charge, remarque qu'ils étoient fort élevés & fort ſpacieux. Ils ſervoient auſſi à tranſporter des vivres, des ſoldats *In Laconi.*

& des chevaux : & Pirrhus, Roi de Macédoine, osa le premier y embarquer ces éléphans monstrueux qu'il mena contre les Romains, & qui leur causerent une si grande surprise.

V. etiam Tit. Liv. lib. 25.

Il y avoit dans chaque flotte de ces deux sortes de bâtimens, qui devoient se prêter un secours mutuel. Les premiers étoient les plus propres à la navigation & au combat. Les seconds portoient les rechanges & les ustensiles necessaires; ils servoient de plus à renforcer les deux aîles, lorsqu'une armée navale se mettoit en ordre de bataille. Dans le récit que fait Césat de sa seconde expédition d'Angleterre, il se loue fort de l'activité de ses soldats & de ses rameurs. Je ne trouvai point de différence, ajoute-t'il, pour la viteſſe & la légereté, entre mes Vaisseaux de charge & ceux de guerre.

Diod. Sic. lib. 14.

Caſ. Comment. lib. 5.

V. l'Architect. Nav. de Daſſié, Paris. 1667.

Je ne prétens point rappeller ici tous les noms qu'employoient les Anciens, pour distinguer leurs Navires. Il y en a plusieurs dans Aulu-Gelle & dans Vegece qui nous sont entierement inconnus, & sur lesquels je ne pourrois risquer

V. auſſi l'Hydrog. de Fourn. lib. 1.

que de vaines conjectures. On peut examiner celles de Jean Selden, fameux Juriſconſulte Anglois, dans le Livre qu'il a intitulé, *Mare Clauſum :* Livre très-artificieux & très partial, où il cherche à établir je ne ſçai quel droit que les Anglois ont, ſelon lui, de dominer ſur les quatre mers oppoſées (*i*) aux quatre côtés d'Angleterre, & d'y exiger le ſalut de toutes les autres nations qui leur doivent hommage juſqu'au Cap de Finiſtere. D'ailleurs, il ne s'agit ici que des Vaiſſeaux de guerre, qui avoient pluſieurs rangs de rames : & c'eſt uniquement ſur ces Vaiſſeaux que roule la diſpute. Voici tout ce que j'ai pu deviner, tout ce qui m'a paru de plus probable au ſujet de leur conſtruction : car ces ſortes de matériaux ne ſont pas fort aiſés à raſſembler, ni à mettre en œuvre. Mais avant que d'entrer dans ce détail, il eſt à propos d'établir un principe important : c'eſt que lorſqu'un Vaiſſeau en

V. *Librum qui inſcrib. Navium variæ figuræ & formæ à Venc. Hollar, ad vivum delineatæ, & aquâ forti inſculptæ.* 1647. *in folio.*

(*i*) On bâtit en Angleterre ſous le regne de Charles II. un Vaiſſeau du premier rang, qui fut nommé le Royal-Charles, & qui portoit au haut de ſa poupe un cartouche avec ces mots : *Quatuor maria vindico.* A l'égard du livre de Selden, il fut réfuté preſqu'auſſi-tôt par Jean Iſaac Pontanus, Hiſtoriographe du roi de Dannemarc. Il l'a encore été dans la ſuite par de ſçavans Hollandois.

repos eſt mis en mouvement par l'action du vent ſur les voiles ou des rames contre le fluide, ſa viteſſe ou ſon ſillage augmente peu à peu juſqu'à ce que l'action de l'eau ſur la prouë & le corps du Vaiſſeau ſoit égale à celle du vent ſur les voiles ou du fluide contre les rames. Or ces deux actions étant oppoſées l'une à l'autre & ſe balançant continuellement, il eſt de l'habileté de ceux qui manient un Vaiſſeau, de faire en ſorte que la force ſelon laquelle il eſt repouſſé par l'eau qu'il rencontre, ſoit toujours moindre que la force qui le fait mouvoir, produite ou par le vent ou par les rames.

Quin argumentis & conjecturis de ſaculis adeò retro diſſitis, venia ſemper danda eſt, maximè ubi inſequentium ſaculorum uſus atque teſtimonia adſtipulantur. Joan. Seld. de dominio maris lib. 2°.

V.

LES Navires dont on ſe ſervoit autrefois dans la Méditerranée, étoient différens de ceux dont on ſe ſervoit dans l'Océan. Les premiers, au rapport de Dion Caſſius, peſoient peu : & la raiſon qu'il

V. ejus Hiſt. Rom. Hanoviæ. 1606.

en donne, c'eſt que n'y ayant dans la Méditerranée ni flux ni reflux, ces Vaiſſeaux n'avoient pas beſoin d'une grande ſolidité. On y employoit d'ordinaire du bois de pin & de ſapin, avec fort peu de chêne : de-là vient que le mot *Pinus* eſt ſi ſouvent pris par les Poëtes, pour ſignifier (*k*) tout bâtiment de mer, tout bâtiment propre à la navigation. Le mot *Abies* eſt auſſi pris dans le même ſens, & déſigne la même choſe : mais il eſt moins uſité.

V. inter alios Horat. Carm. lib. I.

Peliaco quondam prognatæ vertice pinus
Dicuntur liquidas Neptuni nâſſe per undas
Phaſidos ad fluctus, & fines Aetæos, &c.

Catullus, de Nupt. Pelei & Thetidos.

Quand le Navire étoit fait & tous les bois mis en place, on rempliſſoit d'une eſpece de jonc marin les vuides & les intervalles qui ſe trouvoient entre cha-

Leo Bat. Alberti, Architect. lib. 5. Veget. lib. 6.

(*k*) On ſe donneroit bien de garde aujourd'hui de ſe ſervir de bois de pin ou de ſapin pour la conſtruction des Vaiſſeaux : tout au plus l'employe-t-on à quelques ouvrages du dedans, parce que ce bois ſe gâte & s'altére bien-tôt. Peut-être que les pins & les ſapins étoient meilleurs autrefois, & moins ſujets à pourrir : & il ne ſeroit pas étonnant qu'ils euſſent changé de caractère & de nature. Nous voyons que tous les chênes abbatus depuis le rigoureux hyver de 1709. ſont roulés & fêlés, qu'ils ſe corrompent d'abord & ſe levent, pour ainſi dire, par écailles : au lieu que ceux qui avoient été coupés avant cette année fatale, ſe ſont utilement conſervés.

que bordage, tant du dehors, que du dedans, & on y faiſoit couler de la cire fonduë avec quelques autres matiéres réſineuſes qui ſe tiroient des bois gras. Les hauts étoient garnis de clayes d'oſier entrelaſſées les unes dans les autres, & recouvertes de peaux : ce qui eſt encore d'uſage à la plûpart des bâtimens, dont ſe ſervent les Turcs & les Grecs modernes. *Reliquum corpus navium, viminibus contextum, corio integebatur.* Ces peaux étoient préparées de maniére, qu'on leur conſervoit la laine ou le poil : & ſuivant la remarque de Céſar, quelques-uns de ſes bâtimens ayant été jettés en pleine mer & venant à manquer d'eau douce, on en tira un ſervice utile. La nuit, on expoſoit à la roſée ces peaux étenduës, & le lendemain on les preſſoit avec force, pour en extraire de l'eau bonne à boire.

Ceſar. de bello civil. lib. 1.

V. etiam Solin. Cap. 25. & Luc. Pharſ. lib. 4.

DANS le choix que faiſoient les Anciens des Arbres propres à la conſtruction de leurs Vaiſſeaux, Pline aſſure qu'ils recherchoient ſoigneuſement les arbres les plus longs & les plus gros, & ils les faiſoient débiter après en différens ouvrages de charpente & de menuiſerie.

Hiſt. Nat. lib. 16.

Les pins fourniſſoient ſans doute les bordages & les planches néceſſaires : on tiroit des ſapins la quille, les baux, les barrotins, toute la mâture avec les antennes. C'étoient-là les piéces les plus conſidérables. Auſſi Virgile dit-il au ſecond livre des Géorgiques : *Veget. lib. 4.*

Et caſus abies viſura marinos. (*l*)

Telle étoit la fabrique des bâtimens qui voguoient ſur la Méditerrannée. Pour ceux de l'Océan, ils étoient plus forts & plus peſans, plus chargés de bois & de métal : ce qui demandoit beaucoup de rameurs, & des rames d'une grande ſolidité. Il falloit auſſi du vent, pour mouvoir de pareilles maſſes. La raiſon de cela, remarque encore Dion Caſſius, c'eſt que l'Océan étant ſujet au flux & au reflux, les Vaiſſeaux demeurent à ſec, lorſque la mer ſe retire, & ſouffrent un dépériſſement continuel : par conſéquent, ils *Plinius ubi ſup.*

(*l*) Outre le pin & le ſapin qu'on employoit autrefois pour la conſtruction des Navires, on y employoit encore l'aune qu'on regardoit comme le bois qui y étoit le plus propre : *fluctibus aptior Alnus.* Luc. lib. 3. *Alnus amica fretis.* Stat. Theb. lib. 6. *Nec non & torrentem undam levis innatat Alnus.* Virg. Georg. lib. 2. Aujourd'hui l'aune eſt compris dans ce qu'on appelle *mort-bois* & n'eſt d'aucun uſage pour la Marine. A peine le connoît-on dans quelques arts particuliers, comme dans celui du Tourneur.

doivent avoir les côtés très-durs & faits de bois de chêne, pour ne point plier ſur la gréve & s'y briſer. Ne pourroit-on pas conclure de-là, que dans les ports de l'Océan, on n'avoit pas encore le ſecret de tenir les Vaiſſeaux toujours à flot, ni celui de faire des jettées pour les défendre des accidens & de la violence de la mer ? Céſar apprenant que ceux de Vannes avoient maltraité les principaux Officiers que le jeune Craſſus envoyoit ſur les frontiéres de Brétagne, afin d'y acheter du bled, réſolut de les punir de leur inſolence, & de les aller attaquer en perſonne. Dans cette vûë, il fit conſtruire pluſieurs Galères à Nantes, & les joignit aux bâtimens de tranſport qu'il avoit ſur les côtes du Poitou. Mais ce deſſein parut alors d'autant plus téméraire, que les Germains & les Gaulois faiſoient peu de cas de la Marine des Romains. On n'a, diſoient-ils en ſe moquant, rien à craindre dans la Méditerranée, on n'y court aucun riſque : au lieu que ſur l'Océan, les plus habiles ſont expoſés ſans ceſſe à des périls & craignent des naufrages preſque certains. Ce qui favoriſoit encore un tel diſcours, c'eſt la penſée où étoient les Anciens

Comment. lib. 3.

que l'Océan environnoit tout le monde, & qu'au-delà des Gaules & de la Germanie il n'y avoit plus de terre : *Galli ab ultimis terrarum oris & cingente omnia Oceano profecti.* *Florus, Epit. Rerum Rom. initio.*

QUOI QUIL en ſoit de ce reproche; les Romains ne s'attachoient dans la conſtruction des Vaiſſeaux, qu'à leur donner toute la légereté poſſible, ne vouloient que les rendre propres à ſe bien ſervir de leurs rames. Iſaac Voſſius a cru que pour joindre les côtés de ces Vaiſſeaux avec les ponts, on ſe ſervoit d'un certain nombre de poutres ou de baux, qui empêchoient les angles formés par ces baux & par les côtés, de s'ouvrir & de ſe fermer alternativement, & qui par ce moyen conſervoient la figure eſſentielle au tout enſemble. Je ne ſçai ſi l'on y obſervoit déja ce que l'expérience a confirmé dans la ſuite, c'eſt que toute poutre doit avoir plus de hauteur que de largeur à peu près de cinq à ſix, parce que de cette maniere il y a plus de parties qui réſiſtent au fardeau. Sur les ponts étoient cloüés les bancs de ceux qui devoient manier les rames, & ces bancs venoient s'entailler vrai-

ſemblablement à demi-queuë d'aronde ; dans les piéces de bois qui par leur tour & leurs diminutions inſenſibles, formoient les deux côtés. Ces bancs de plus étoient attachés les uns aux autres par une eſpece de ceinture qui régnoit autour de la Galère, & empêchoit l'avant & l'arriere de tomber. Le jour, ils ſervoient aux rameurs pour s'acquitter de leur travail, & la nuit, ils leur ſervoient encore pour ſe repoſer.

Virg. Æneid. lib. 5.

Placidâ laxarunt membra quiete
Sub remis, fuſi per dura ſedilia nautæ

CÉSAR ne donne à ces bancs qu'un pied d'épaiſſeur. Il y a apparence que cela varioit ſuivant la force & la grandeur des bâtimens. Tout le reſte y étoit arrêté, ſaiſi & mis en place par des clous de fer, plus ſouvent par des clous de cuivre, qui réſiſtoient davantage à la roüille & à cette humidité ſaline dont on ne peut ſe préſerver ſur mer. Athénée aſſure que dans la Galère d'Hieron, preſque tous les clous étoient de ce métal, & qu'ils peſoient dix livres chacun : ce fut Architas de Corinthe qui les fit faire. J'en ai eu dans mon cabinet un de cette eſpece, & il m'a-

Plut. de Fort. Romanâ.

voit été envoyé (*m*) de Marſeille, où il ſervoit à cet ornement de pouppe que les Anciens nommoient *Apluſtra* ou *Apluſtria*.

On doit croire que tous les Vaiſſeaux des Romains dont je viens de parler, avoient des façons, qu'ils étoient taillés par-deſſous, & tiroient plus d'eau de l'arriere que de l'avant: ſans quoi ils auroient eu trop d'ardeur, & le gouvernail ne les auroit pas aſſez maîtriſés. Car quoiqu'il ſoit extrêmement petit par rapport à la grandeur du Vaiſſeau, & preſque comme un incomparable, c'eſt lui cependant qui dirige la route, qui la change ſuivant le beſoin, qui fait revirer de bord toutes les fois que

(*m*) Marſeille a été un des plus conſidérables Arſenaux de marine. On y trouvoit autrefois beaucoup de Vaiſſeaux, des magaſins très-bien fournis, un peuple riche & aguerri aux plus longues navigations. Cette Ville devoit ſa naiſſance à une troupe choiſie de Phocéens, qui étoient Grecs d'origine, & qui par-là aimoient beaucoup le faſte & la décoration. Auſſi à Marſeille ne ſongeoit-on pas ſeulement à faire de bons Vaiſſeaux, mais encore à les embellir par un art curieux & recherché. Je ferai ici une remarque importante, c'eſt qu'aujourd'hui en Europe les peuples qui ſont ſenſibles à l'éclat extérieur, comme les François, les Italiens, les Eſpagnols & les Portugais, ornent beaucoup leurs Navires: au lieu que les peuples moins curieux du dehors, comme les Anglois & les Hollandois, ſongent principalement à leur ſûreté & négligent ce qui eſt de parade.

cette manœuvre eſt néceſſaire. Et plus le gouvernail eſt manié avec force & viteſſe, plus l'action de l'eau qui vient le rencontrer eſt grande, plus ſon impulſion ſe fait ſentir. Je ne puis décider ſi les Romains mettoient beaucoup de leſt dans leurs Galères : du moins elles n'en avoient pas beſoin, parce que ces ſortes de bâtimens ne navigeant que dans des mers tranquilles & peu agitées, reprennent bien-tôt, quelque balancement qu'ils ayent ſouffert, leur ſituation propre & convenable. Pline parle cependant d'un Navire qui, ſous Caïus Caligula, apporta d'Egypte en Italie un Obéliſque avec ſa baſe, lequel fut placé dans le grand Cirque. Son leſt montoit à 120 mille boiſſeaux de lentilles. Mais on n'avoit encore rien vû de ſi étonnant ni de ſi prodigieux que ce Navire, qui étant plein & uni par-deſſous, demandoit un grand poids pour s'enfoncer dans l'eau. L'arbre de ſapin qui avoit ſervi à ſa mâture, ne pouvoit être ſaiſi ni embraſſé que par quatre hommes. Si ce mât étoit tout d'une piéce, il méritoit une attention ſinguliére, & il couteroit aujourd'hui des ſommes très-conſidérables. Ce Navire étant devenu inutile, l'Empe-

Hiſt. Nat. lib. 16.

teur Clauſe Céſar le fit conduire devant le Port d'Oſtie où il fut coulé à fond, & ſervit de baſe & de fondement au môle qu'on y éleva, pour ſa défenſe.

A l'égard des Vaiſſeaux des Gaulois, ils étoient tous à fonds plats & extrêmement maſſifs, ayant la pouppe & la prouë fort hautes, *apprimè erectas* : ce qui les obligeoit de ſe charger d'une aſſez grande quantité de leſt. Leur quille de plus devoit être fort baſſe & fort large, afin de ſe ſoûtenir ſur la gréve, lorſque la mer perdoit, & de ne point ſe renverſer ni d'un côté ni de l'autre : *minuſque nutantes*. Auſſi quand ils touchoient à terre, ils ne riſquoient point de s'ouvrir ni de faire eau : malheur qui ſeroit arrivé à des bâtimens, dont la quille auroit été plus haute.

LES cordages de tous ces Navires étoient d'écorce d'arbre, comme ſont (*n*) encore ceux des joncs ou yoncks

(*n*) On rapporte comme une choſe curieuſe, qu'il n'entre ni clous, ni chevilles, ni aucun morceau de fer, dans la conſtruction de ces joncs ou yoncks. Ce ſont de groſſes fluttes, avec leſquelles les Chinois font tout leur commerce. Parmi les arts qui ont été le mieux cultivés aux Indes Orientales, on diſtingue celui de la charpente. Elle y eſt d'ordinaire travaillée ſans clous, ni chevilles de fer : & cependant on ne peut la déſaſſembler à cauſe de ſa ſolidité & de ſon emboëture.

de la Chine. On en faiſoit auſſi d'une eſpece de genêt ou oſier marin qui croiſſoit en Eſpagne, & qui s'appelloit *ſpartum* : d'où ſans doute on a pris occaſion de donner à quelques Villes de ce Royaume le titre de *Spartaria*. Strabon fait la deſcription d'un Navire aſſez extraordinaire, & qui n'avoit pour tous cordages que des chaînes de fer. Il en devoit être accablé, il devoit s'ouvrir ſous le poids. Suivant Céſar, les ancres dont ſe ſervoient les Gaulois dans l'Océan, n'étoient retenuës que par des chaînes diverſement travaillées. Aujourd'hui toutes nos manœuvres ſont de chanvre, & nous tâchons de les rendre les plus flexibles & les plus légeres qu'il nous eſt poſſible, ſans rien diminuer pourtant de leur force. C'eſt un juſte milieu que les Anglois ont ſçu trouver, & en quoi ils l'emportent ſagement ſur tous les autres Navigateurs.

Pour terminer enfin ce qui regarde cette matiere, je dirai qu'il n'y avoit dans les bâtimens des Anciens qu'un ſeul mât, qui étoit extrêmement élevé, & qui pouvoit porter deux antennes ou deux vergues aſſez longues, pour

mettre les voiles au point de regagner en largeur ce qu'elles perdoient en hauteur. Nous avons aujourd'hui l'avantage d'enter trois mâts les uns au-deſſus des autres, & chaque mât a ſon antenne ou ſa vergue. On ſe procure par-là deux avantages. Le premier, de profiter des différens lits de vent, qui tantôt ſoufflent plus fort en haut, tantôt en bas. Le ſecond, de pouvoir s'élever en mer & s'écarter d'une côte, lorſqu'on s'y trouve malheureuſement affalé, ſoit par des courans, ſoit par quelque autre raiſon. La terre interceptant alors tous les lits de vent inférieur, il n'y a que les voiles hautes qui puiſſent agir. C'eſt ce qui a été habilement remarqué par Seneque, au ſujet des Navires qui revenoient d'Alexandrie à Rome. *Nullæ res æque adjuvat curſum, quàm ſumma pars veli. Illinc maximè navis urgetur..... Minus habet virium flatus ex humili.* Horace ſe repréſentant la République Romaine déchirée par les guerres civiles, comme un Vaiſſeau prêt à faire naufrage au milieu des flots de la mer, ne parle auſſi que d'un mât & de pluſieurs antennes :

Horat. Carm. lib. 1.

Nonne vides, ut
Nudum Remigio latus,
Et malus celeri saucius Africo,
Antennæque gemant.

LES voiles étoient de lin, & les meilleures se faisoient en Egypte. Le Prophete Ezéchiel voulant donner une haute idée de la ville de Tyr, la compare à un Navire, dont toutes les parties ont été curieusement rassemblées. « On a » pris, dit-il, des sapins de Sanir pour » composer le corps & les divers étages » de ce Vaisseau. Un cédre du Liban lui » sert de mât. On a mis en œuvre les » chênes de Basan pour faire ses rames, » l'yvoire des Indes pour faire ses bancs, » & les bois les plus précieux qui sont » vers l'Italie, pour faire ses chambres » & ses magasins. Son pavillon est » d'Hyacinthe & de pourpre, & ses voi- » les sont de fin lin d'Egypte tissu en » broderie. » Il est vrai qu'on ne se servoit de ces voiles que dans la Méditerranée. Car pour l'Océan, elles se faisoient toutes de peaux molles & passées avec soin : *vela pellicea.* César remarque cela en particulier des peuples qui habitoient les côtes de Bretagne, & on l'a

l'a encore remarqué après lui. Ces peuples ſe ſont depuis appliqués à faire des toiles de chanvre qui réſiſtent pluſieurs campagnes, & dont ſe ſervent nos Vaiſſeaux de Guerre. C'eſt un avantage conſidérable que la Bretagne a acquis depuis le tems de Céſar, & qui fait l'objet le plus important de ſon Commerce.

OUTRE cela, les Anciens faiſoient teindre leurs voiles en différentes couleurs : & c'étoient-là leurs marques de ralliment & de reconnoiſſance à la Mer. Le Navire ſur lequel étoient portés Marc Antoine & Cléopatre, au fameux combat d'Actium, avoit ſes voiles teintes en pourpre. Maintenant toutes les nôtres (*o*) ſont de la même couleur, & l'on ſe ſert de pavillons, de cornettes

(*o*) Les habitans de Vannes peignoient autrefois de bleu tout le corps de leurs Bâtimens, les mâts, les voiles, les cordages. Ils ordonnoient également à leurs Pilotes & à leurs Matelots de porter des habits de la même couleur : tout cela pour n'être point reconnus de loin, & pour pouvoir ſurprendre leurs Ennemis ſous cette fauſſe apparence. Céſar avoue qu'il ſe ſervit une fois de ce ſtratagême, & qu'il en tira un avantage conſidérable. Je dirai encore ici qu'il ſeroit aiſé de prouver que la Ville de Vannes d'aujourd'hui eſt toute différente de celle que les Anciens nommoient *Venetiæ*, ou *Urbs Dariorigum Venetorum*, & dont il ne ſubſiſte plus que des ruines. Aucun Géographe n'a fait encore cette remarque.

& de flammes pour diſtinguer les Vaiſſeaux. J'ajouterai même ici ce qu'on aura peut-être de la peine à croire hors de la Marine; c'eſt qu'avec un petit nombre de ces ſortes de flammes & de pavillons, on parle à une armée entiere, on lui donne des ordres, on les change à ſon gré. Cet Alphabet maritime eſt, pour ainſi dire, une des plus belles inventions de l'eſprit humain. On en doit la premiere ébauche à Jacques II. Roi d'Angleterre, étant encore Duc d'Yorck, & la perfection au Maréchal de Tourville.

LES Anciens avoient encore dans leurs Navires des pompes, pour vuider les eaux croupies que contient toujours cette partie du fond de calle qu'ils nommoient *Sentina*.

Martial. lib. 9. *Curta laboratas antlia tollit aquas.*

Iſidor. lib. 19. ILS avoient auſſi des ſondes, c'eſt-à-dire, des maſſes de plomb attachées à une corde, & ils s'en ſervoient pour connoître la profondeur de la Mer & les endroits propres à jetter l'ancre. Cette précaution leur étoit d'autant plus néceſſaire, qu'ils navigeoient ordinairement le

V. Herod. lib. 7.

long des côtes. La ſonde s'appelloit *Catapirates*, & le ſoin en étoit confié à un Pilote entendu.

QUAND les bâtimens de charge ne pouvoient marcher d'un pas égal aux vaiſſeaux de guerre, on faiſoit remorquer les premiers par des trirêmes & des quadrirêmes. Une de celles-ci ſuffiſoit pour traîner ſans péril la plus groſſe flûte. *Navis oneraria cum armamentis remulco quadriremis trahitur.* *Tit. Liv. lib. 25.*

VI.

TOUT ce que je viens de dire peut nous donner une idée générale de la Marine des Anciens. Mais cette idée en même-tems eſt très-propre à nous faire ſentir combien ils y étoient encore neufs, & inexpérimentés. Nous avons ſur eux de ce côté-là, comme en tout ce qui regarde la pratique de l'Art Militaire, des avantages conſidérables. Ce n'eſt pas qu'on doive mépriſer abſolument leurs progrès & leurs expéditions ſur Mer, ce n'eſt pas qu'on doive les y accuſer de foibleſſe ou de lâcheté : au contraire, je ſuis dans une ſurpriſe continuelle de voir

qu'ils ayent entrepris de ſi longues & de ſi périlleuſes navigations, ſans poſſéder aucun des ſecours qu'ont offert & l'Aſtronomie & la Phyſique & l'Hydrographie, devenues ſi riches depuis un ſiécle & demi. Car, ſans parler de Scylax, à qui Darius confia une flotte nombreuſe, ſans parler d'Hannon & d'Himilcon, qui, à la tête d'une troupe choiſie de Carthaginois, s'avancerent bien au-delà des Colonnes d'Hercule, & découvrirent une grande Iſle que quelques-uns croyent être l'Amérique : ſans rappeller, dis-je, ce qui doit nous paroître fabuleux, ou du moins peu conſtant, je ne m'arrêterai ici qu'à ce qui regarde les Romains. C'eſt une choſe ſurprenante, qu'avec des Bâtimens ſi foibles & ſi mal équippés, ils ayent pû paſſer d'Italie en Afrique, & y tranſporter des Armées entieres. J'avoüerai même qu'aucun Officier de la Marine, jaloux de ſa réputation, ne voudroit hazarder aujourd'hui ce que Céſar exécuta ſi hardiment autrefois. Incapable de balancer ni de craindre, quand il falloit agir, cet illuſtre Romain s'embarqua ſur la côte de France dans un lieu qu'il nomme *Portus Iccius*, & qui ſemble être Ambleteuſe, &

il conduiſit à Douvres plus de quatre-vingts Navires chargés de troupes & de munitions de Guerre : & comme il n'y trouvoit pas encore un rivage propre à faire ſa deſcente, il n'héſita point à s'avancer vers les Dunes, au Nord des roches de Douvres & de South-foreland. Cependant il n'avoit ni Bouſſole, ni Carte-Marine, ni Pilote-côtier : il ne connoiſſoit même que très-imparfaitement le flux & le reflux de la Mer, qu'il appelle *Celerem atque inſtabilem motum* : & pour ſurcroît d'obſtacle, toute l'Angleterre frémiſſant de l'amour de la liberté, l'attendoit les armes à la main. Cela me donne une haute opinion & de la hardieſſe de Céſar & de l'intrépidité des Romains, qu'aucun péril ne pouvoit étonner ni rallentir.

AINSI le courage ſupplée quelquefois au manque de connoiſſances & d'habileté : & ce courage faiſoit le principal mérite des Anciens dans les choſes qui touchoient la Marine. Autrement il faudroit regarder comme les meilleurs Navigateurs du monde, certains Sauvages d'Afrique & d'Amérique, qui non-ſeulement oſent riſquer dans de ſimples Ba-

teaux des courſes très-longues & très-hazardeuſes, mais encore qui y réüſſiſſent.

Feſtus Avian. in Oris Maritimis.

Rei ad miraculum
Navigia junctis ſemper aptant pellibus;
Corioque vaſtum ſæpe percurrunt ſalum.

Les plus adroits ſur Mer ſont ceux qui ſe précautionnent davantage : & cette adreſſe-là même conſiſte à démêler exactement toutes ces précautions, & à les prendre à propos. Cependant, puiſque les Anciens bâtiſſoient des Navires, il y a apparence qu'ils avoient des régles & des principes qui les guidoient à peu-près dans leurs conſtructions. Ces régles en général, ces principes ne doivent pas être fort différens des nôtres : ce n'eſt que ſur le détail, ſur les avantages d'une Méchanique abrégée, ſur les applications fines & ingénieuſes que nous avons enchéri. J'ajoûte encore, que nous y faiſons tous les jours de nouveaux progrès : & peut-être en ferions-nous davantage, ſi l'eſprit d'examen & d'obſervation étoit plus répandu & plus établi dans la Marine, ſi l'on y traitoit plus favorablement les Inventeurs. C'eſt un mal, ſans doute, que de hazarder & d'imaginer trop :

mais à mon avis, c'eſt un moindre mal que de n'oſer le faire du tout.

JE ne prétens point donner ici de Traité ſur la Conſtruction des Vaiſſeaux : je doute même que de long-tems il ſe préſente (*p*) aucun Auteur aſſez hardi pour eſſayer d'en donner un, cette matiere n'étant point encore aſſez développée, ni aſſez approfondie, ni peut-être ſuſceptible d'une trop longue ſpéculation. Il me ſuffira donc de la ramener à deux principes eſſentiels, parfaitement connus des Modernes, & qui, ſans doute, l'étoient auſſi des Anciens. Je ne leur fais en cela aucune grace : je n'ai pas beſoin de dire avec un Ancien lui-même, *Datur hæc venia antiquitati.*

(*p*) On a imprimé à Amſterdam en 1719. un Ouvrage ſous ce titre : *L'art de bâtir les Vaiſſeaux & d'en perfectionner la conſtruction, &c.* Mais rien n'eſt plus ſec, ni plus pauvre, que cet Ouvrage. On n'y trouve que des devis de Vaiſſeaux donnés par des Charpentiers Hollandois, que des Tables peu exactes des principales manœuvres de chaque Navire, que des rapports & des proportions qui ne ſont fondés ſur aucune régle : tout cela encore découſu, ſans ſel & ſans agrément, peu propre à inſtruire le Public. Le Pere Hoſte Jéſuite, ſur la fin de ſon *Traité des Evolutions Navales*, en a donné un ſur la conſtruction des Vaiſſeaux. Mais ce Traité, quoique plus ſçavant que le précédent, quoique plus rempli d'Algébre & de Géométrie, n'en eſt pas plus utile.

Tit. Livius in Præmio.

LE premier principe, c'eſt que toutes les parties d'un Bâtiment deſtiné à *prendre la Mer*, doivent être ſaiſies & jointes enſemble, de maniere qu'elles ne puiſſent ſe détacher l'une de l'autre, ni ſe ſéparer, & qu'en cet état, il n'y ait aucun moment où elles ſoient ſollicitées à deſcendre plus bas ni à monter plus haut qu'elles ne doivent. Il entre néceſſairement dans la conſtruction d'un Vaiſſeau un nombre infini de pieces de bois toutes façonnées de différentes manieres; les unes longues & droites; les autres triangulaires; les autres, enfin, courbes, ſoit naturellement, ſoit par art; les unes qui doivent former les côtés; les autres qui doivent lier ces côtés avec les ponts ou planchers: & ſi tant de pieces de bois ne ſont étroitement unies, ou par des entailles, ou par des écarts doubles, ou par des clous & des chevilles, tout le Vaiſſeau court riſque de s'ouvrir & de faire naufrage. En effet, la réſiſtance moyenne que l'eau lui oppoſe, devant être toujours égale, & directement contraire à la force moyenne du vent ſur les voiles, ou des rames appuyées contre le fluide, il ſuit de-là qu'un Navire doit être extrêmement lié dans toutes ſes parties;

ties, afin que les axes d'équilibre de la réſiſtance de l'eau & de la force du vent ou des rames, ayent une correſpondance mutuelle. Il ſuit encore de-là, que toutes les pieces de bois doivent s'appuyer l'une ſur l'autre, de maniere que le fort contienne le foible, & qu'elles reſtent toujours entr'elles dans un repos conſtant & inébranlable.

Le ſecond principe, c'eſt qu'un bâtiment de mer étant conſtruit, toutes ſes parties doivent être balancées autour d'un centre de gravité, quel qu'il ſoit, & en quelque endroit de ce bâtiment qu'on le ſuppoſe. J'entends par centre de gravité, le point de réünion de tous les poids d'un Vaiſſeau, le point où vient aboutir l'action de toutes ſes parties, ſoit qu'elles agiſſent les unes contre les autres, ſoit plutôt qu'elles agiſſent les unes par rapport aux autres; & il eſt tellement à propos que cette action ſe faſſe ſentir en ce point, que ſi l'on vouloit arrêter ou ſoûtenir l'effort de toutes ces parties enſemble par un effort égal & contraire, c'eſt au centre de gravité qu'il faudroit s'adreſſer. On voit par-là de

quelle importance il eſt de le bien (p) établir, afin qu'un Navire ſoit balancé de l'avant & de l'arriere avec juſteſſe & préciſion: ſans quoi toutes ſes parties ſe déjetteroient bientôt, la quille formeroit un arc, enfin il auroit de faux côtés, & ſeroit hors d'état de naviger

CELA même devoit arriver dans les Vaiſſeaux des Anciens plus ſouvent que dans les nôtres, qui tous ſans exception commencent à arquer, dès qu'il ſont à la mer, d'environ neuf à dix pouces, & quelquefois de davantage. En effet, les deſcriptions de Plutarque & d'Heſychius font voir que les pouppes & les prouës de ces Vaiſſeaux étoient fort élevées. On les chargeoit de plus de figures très-péſantes & très-compliquées. Celles de la pouppe donnoient le nom au Vaiſſeau,

(p) Dans nos vaiſſeaux, le centre de gravité n'eſt jamais au milieu, parce que les capacités de l'avant ſont ſupérieures à celles de l'arriere priſes à telle ligne qu'on voudra, haute, moyenne & baſſe: & elles le doivent être en raiſon compoſée du poids des munitions que reçoit l'avant, au poids de celles que reçoit l'arriere. Ainſi le vrai milieu d'un navire ne peut être pris pour ſon centre de gravité: on le doit chercher autour du maître gabarit qui eſt porté ordinairement 4 à 5 pieds plus de l'avant que ce milieu. C'eſt à quoi l'on doit avoir attention pour trouver l'aſſiette d'un Vaiſſeau, pour le faire marcher.

& celles de la proüe repréſentoient les Dieux de la mer, ſous la protection deſquels ce Vaiſſeau navigeoit. On peut encore voir quelques-unes de ces figures dans les bas-reliefs qui nous reſtent. (*pp*)

Il eſt certain que des bâtimens chargés de poids ſi enormes à leur avant & à leur arriere, doivent s'arquer aiſément & s'écarter d'autant plus de l'équilibre, que leur arc ou leur ſinus verſe devenoit plus grand. Ce n'eſt que dans ces dernieres années qu'on a reconnu le défaut des pouppes & des proüës ſi maſſives & ſi élevées, & qu'on les a dégagées le plus qu'on a pu des anciennes ſculptures, ſoit en rendant ces ſculptures extrémement légeres & ſveltes, ſoit en n'y employant que du bois de peuplier. On évite par-

(*pp*) Il paroît que les Anciens uſoient d'une excellente précaution pour empêcher leurs Navires d'arquer, c'étoit de tendre un cordage de l'avant à l'arriere & de lier par ce moyen la pouppe à la proüe, de maniere qu'elles ne pouvoient s'écarter l'une de l'autre. *Eſt tormentum*, dit Iſidore de Seville, *funis nauticus qui à prorâ ad puppim extenditur, quo Navis magis conſtringatur.* Jean Scheffer dans ſon Traité de la Marine des Anciens, cite quelques Auteurs qui font alluſion à ce même uſage. Je ſçai qu'on a voulu le renouveller parmi nous, en portant un double cordage des deux extrémités de la quille à la tête du grand mât. Cette propoſition a été négligée, quoiqu'elle méritât attention.

là les différentes directions, &, pour ainſi dire, les retours du vent, & un Vaiſſeau ſe conduit avec plus de douceur & de ſageſſe à la mer. Aujourd'hui que les yeux des connoiſſeurs ſe trouvent accoutumés à une éxécution plus parfaite, on ne ſçauroit croire combien leur déplaiſent la plûpart des Navires Hollandois, dont les pouppes ſont quarrées, & ont en même tems beaucoup de quête (*q*) ou de ſaillie.

Ces deux principes poſés, on voit bien qu'il doit y avoir dans chaque bâtiment une certaine proportion entre ſa longueur, ſa largeur & ſa profondeur ou ſon creux. Cette proportion n'eſt point une choſe arbitraire & de caprice. Toute la ſolidité & toute la force du bâtiment,

(*q*) Avant que l'art de conſtruire des Vaiſſeaux eût été perfectionné tant en France qu'en Angleterre, les Hollandois étoient les ſeuls qui s'y appliquaſſent. Ils donnoient des Navires, des Pilotes & même des Officiers à preſque tous les Royaumes de l'Europe. Nous en avons un trait bien marqué dans la vie de Louis XIII. Le Duc de Montmorency s'étant emparé de l'Iſle de Ré en 1626, le Gouvernement en fut donné à M. de Toiras, devenu enſuite Maréchal de France. Et le Roi ayant voulu lui faire préſent d'un Vaiſſeau pour armer en ſon nom & nettoyer la mer de Corſaires, il fut obligé de le faire conſtruire & agréer en Hollande. Il n'y avoit alors dans tout le Royaume aucun établiſſement de Marine.

la quantité de leſt qui lui eſt néceſſaire, la groſſeur des mâts & des vergues, le rapport des manœuvres les unes aux autres en dépendent. Ce qui ſert à un Vaiſſeau d'une certaine longueur & d'une certaine largeur, ne peut point ſervir à un Vaiſſeau plus court ou plus étroit. De pareils échanges nuiroient ſenſiblement à la navigation.

Il eſt impoſſible de ſçavoir au juſte quelles proportions les Anciens donnoient à leurs bâtimens. Ce qu'on cite à ce ſujet de Vitruve, n'éclaircit rien Cet habile Ingénieur obſerve, mais ſeulement en paſſant, que pour juger de la grandeur d'une Galère, il faut examiner la diſtance qui ſe trouve entre les rames: c'eſt elle qui décide. *Ex interſcalmii magnitudine*, dit-il, *colligenda eſt Navis totius magnitudo.* Comme on ne peut rien conclure d'une obſervation ſi rapide, j'ai eu recours à des autorités plus claires & plus diſtinctes. Athénée remarque que les Anciens donnoient de largeur aux Galères environ la ſeptiéme partie de leur longueur, & Lucien dans le Dialogue qui a pour titre *les Souhaits*, aſ- *Lib. 1. Cap. 2.*

ſure qu'ils donnoient de largeur aux bâtimens de charge environ la quatriéme partie de leur longueur. Ce qui s'accorde aſſez exactement avec les régles qui ſont d'uſage dans nos ports, & qu'a confirmé un grand nombre d'expériences, ou plutôt de tâtonnemens qui valent preſque des expériences en cette matiere.

LES Galères ordinaires ont en France 143 pieds de long, & 18 pieds 11 pouces de large à la maitreſſe latte. Les plus grandes en ont 172 de long, & 21 de large. Je ne parle ici que des Galères de France, parce que celles d'Eſpagne & d'Italie ſont plus courtes que les nôtres, & tout le reſte y eſt retranché par proportion. De la même maniere, les plus grands Vaiſſeaux que nous ayons ſur l'Océan ne paſſent point 176 ou 178 pieds de l'étrave à l'étambot, & on leur donne de largeur à peu près la quatriéme partie de cette longueur. Pour les Corvettes & les Frégates, on eſt moins d'accord ſur leurs proportions. Mais ce que je puis dire en général, c'eſt que celles qui ſont prolongées juſqu'à un certain point, qui ſont étroites & baſſes, por-

tent le mieux la voile. L'avantage en eſt connu : l'expérience a décidé heureuſement.

Il n'y a point d'apparence que les Anciens aient bâti des Galères qui fuſſent plus longues & plus larges que les nôtres. J'ajouterai même qu'il eſt impoſſible d'en bâtir de telles, & je me flatte qu'on ſe rendra aux trois raiſons ſuivantes.

Premierement, toutes les parties d'une Galère trop longue ne pourroient jamais être aſſez liées les unes avec les autres, ni former un tout aſſez ſolide, pour réſiſter aux efforts de la mer. C'eſt-là cependant ce qui fait le principal objet de l'art de conſtruire. En effet, où trouver des arbres ſains & qui aient les dimenſions requiſes, où trouver des bois équarris & d'un échantillon convenable, où trouver enfin une aſſez grande quantité de ces bois, pour bâtir des navires de 200 & de 300 pieds de long ? Et ſi l'égale compreſſion de l'eau défend pour quelque tems les fonds de ces Navires & les contretient, tous les hauts doivent jouer au premier mouvement, tous les écarts

doivent larguer de l'avant à l'arriere.

En effet, queſt-ce qu'un bâtiment de mer, ſinon un ouvrage de charpente dont toutes les piéces doivent s'appuyer & ſe balancer mutuellement, parce qu'elles ſont deſtinées à produire toutes le même effet; & par conſéquent on ne doit leur donner qu'une certaine étendue, celle préciſément que demandent la portée & la force des bois. Or l'expérience a appris que cette force, que cette portée ont des bornes, & qu'un bâtiment de mer bien lié dans toutes ſes parties, ne peut jamais aller à 200 pieds de quille.

D'ailleurs, il ne paroît pas que les Anciens ſe donnaſſent beaucoup de mouvement pour avoir des bois. L'Hiſtoire rapporte qu'avant les Guerres Puniques, les Romains avoient entiérement négligé les affaires de la Marine, & que même ils n'y étoient pas fort propres, ayant tourné leurs vûes & leur ambition d'un autre côté. Cependant ils ſe réveillent tout-à-coup, & en moins de ſoixante jours, ils conſtruiſent une Flotte de 20 Trirêmes & de 100 Quinquirêmes: tout cela ſur le modele d'une

ſeule Galère couverte qu'ils avoient enlevée aux Carthaginois. En ſuppoſant que les Romains n'avoient fait aucun amas de bois, comme la choſe eſt plus que vraiſemblable, je trouve que ce travail ſurpaſſe les forces humaines; & Polybe, quoique ſi complaiſant & ſi prévenu en leur faveur, n'a pu s'empêcher de marquer ſur cela ſon étonnement. Dans beaucoup d'autres occaſions les Romains, au rapport de leurs meilleurs Hiſtoriens, dreſſerent des Flottes tout auſſi conſidérables & en auſſi peu de jours, à compter même de celui où les bois avoient été abbatus: ce qui ne doit pas nous donner une grande idée des Vaiſſeaux dont ces Flottes étoient compoſées. Pline, par exemple, aſſure qu'en moins de quarante-cinq jours, ils équiperent une armée navale de 220 Galères, & l'envoyerent contre Hieron Tyran de Syracuſe, qui s'étoit d'abord déclaré pour les Carthaginois, & qui ſuivant de meilleurs conſeils, ſe réconcilia enſuite avec les Romains. On trouve dans le cours des trois Guerres Puniques pluſieurs armemens ſemblables, faits en ſi peu de tems, qu'on ne conçoit pas comment ils ont pu dans un ſi court in-

tervalle, choisir & préparer les matériaux nécessaires. (r)

Secondement, quand même les Anciens seroient parvenus à faire des Galères plus longues & plus larges que les nôtres, je dis que ces Galères n'auroient jamais pu tenir la mer, ni naviger avec sureté. La preuve en est courte & positive. Tout Navire a deux efforts contraires à soutenir en même tems. L'un vient de son propre poids augmenté de la hauteur des mâts & de l'impulsion du vent sur la voile qui le fait plonger de l'avant; l'autre vient de la poussée verticale de l'eau contre la prouë, qui tend

(r) Pour construire un Vaisseau, il faut non-seulement avoir rassemblé les bois qui lui sont propres, mais il faut encore que ces bois avant que d'être mis en œuvre, ayent seché long tems ou en piles, ou sous des hangards. On sçait quelles sont les plaintes de César au premier Livre des Guerres Civiles, d'avoir souffert qu'on lui bâtît des Galères trente jours seulement après que les bois avoient été coupés. Ces Galères lui rendirent un très-mauvais service dans les démêlés qu'il eut avec ceux de Marseille. Suivant mes expériences, le pied cube de bois de chêne fraîchement abbattu pese 68 livres $\frac{1}{4}$: celui qui est sec & devenu propre aux constructions, n'en doit peser que 59 livres $\frac{3}{4}$. Vegece Livre IV. recommande absolument l'usage de ce bois. *Nam si virides tabulæ*, dit-il, *compingantur, cum nativum humorem exsudârunt, contrahuntur & rimas faciunt latiores quo nihil est periculosius navigantibus.*

ſans ceſſe à le relever. Or ces deux efforts doivent ſe combiner de maniere que de part & d'autre du centre de gravité il naiſſe un certain équilibre, lequel ne peut ceſſer que tout le Navire ne ſorte de ſon aſſiette; & c'eſt ce qui arrive dans les bâtimens qui ſont trop longs, où la pouſſée verticale de l'eau ſous la quille, n'a point aſſez de force pour s'oppoſer directement au centre de gravité qui eſt au-deſſus. Auſſi remarque-t-on que ces bâtimens s'agitent & ſe tourmentent extrémement à la mer, qu'ils réſiſtent mal à la vague, & font de continuels efforts pour ſe rompre, enfin quand ils tombent ſur un de leurs côtés, que c'eſt toujours durement, & toujours en riſque de ne point ſe relever.

En troiſieme lieu les Anciens faute de bouſſole & de cartes marines, ne navigeoient que terre à terre. Leurs Galères par conſéquent devoient avoir peu de longueur, tant pour effleurer les côtes & en approcher librement, que pour s'ouvrir l'entrée des rades & des bayes qui s'y rencontrent, pour revirer de bord ſans décrire un trop grand arc de cercle. Les Négocians de nos Villes Maritimes,

dont les Vaiſſeaux ſont obligés de ſe couler dans des rivieres & d'y commercer, font prudemment ces mêmes Vaiſſeaux très-courts. Pourroient-ils ſans cela en tirer aucun ſervice? Il eſt vrai qu'on trouve ſur les rivieres de Seine & de Loire des bâteaux d'une grandeur démeſurée, telle que les foncets & les candys, dont la proportion ordinaire eſt d'avoir autant de toiſes de longueur entre chef & quille, qu'ils ont de pieds de largeur entre les deux plats-bords du milieu: ce qui va quelquefois juſqu'à 28 & 29 toiſes. Mais le ſort (*s*) de ces bateaux eſt de ne point quitter les rivieres où ils vieilliſſent ſans aucun événement, pour être enfin démolis.

Je crois après ce que je viens de dire; pouvoir aſſurer que les Galères des Anciens n'étoient ni plus longues ni plus larges que les nôtres. J'ajoute qu'elles

(*s*) Le ſeul Auteur qui ait parlé des proportions des bâteaux qu'on voit ſur la Seine, la Marne, la Loire, &c. eſt Claude Caron, Geographe & Arpenteur Royal, dans ſon *Traité des bois ſervans à tous uſages*. Les plus extraordinaires de ces bâteaux me paroiſſent être les chalans de la Riviere de Loire, dont les planchés ſont ſimplement *encouturées* les unes ſur les autres, ſans avoir aucunes piéces de liûres.

n'avoient pas plus de creux, c'eſt-à-dire qu'elles ne tiroient pas plus d'eau, & je m'autoriſe des voyages que faiſoient ces Galères. Quand les Romains eurent défait Perſée Roi de Macédoine, prés de la Ville de Pydna, ils pourſuivirent ce malheureux Prince qui s'étoit réfugié dans l'Iſle de Samothrace ſous la protection des Dieux. Là ſans aucun reſpect pour cet azile ſacré, ils forcerent toute ſa Flotte de ſe rendre à diſcrétion. Parmi ce grand nombre de Vaiſſeaux, il s'en trouva un de ſeize rangs de rames & d'une magnificence extraordinaire. Paul Emile qui avoit ſi heureuſement terminé la Guerre de Macédoine, s'embarqua ſur cette Galère, & remonta ainſi le Tybre en triomphe. On le vit arriver à Rome avec toute la joie & tous les applaudiſſemens qui étoient dûs au Vainqueur de Perſée. Que peut-on penſer d'une Galère de ſeize rangs de rames qui navigeoit ſur le Tibre? & des trois ſyſtêmes précedens aucun peut-il ſervir à expliquer comment ces rangs étoient diſpoſés entr'eux? Quinte-Curce rapporte que pour s'aſſujettir plus promptement la Perſe & les Royaumes voiſins, Alexandre mit ſur l'Eufrate une Flotte

de Septirêmes. La choſe me paroît encore plus inconcevable, l'Eufrate étant une riviere tortueuſe, peu profonde, & qui charrie beaucoup de ſable.

Le creux d'une Galère eſt la partie qui s'éleve depuis la quille juſqu'au pont ou plancher ſur lequel ſont cloués les bancs des rameurs & les marche-pieds néceſſaires pour la vogue. *Sphelas autem eſt humile ſedile ſub pedibus poſitum.* Ce plancher eſt parallele à la quille, quand la Galère ne tire pas plus d'eau de l'avant que de l'arriere, & il va en talus des deux côtés, afin de laiſſer aux eaux la facilité de s'écouler. On donne ordinairement le tiers de la largeur pour le creux d'une Galère. Il y a apparence que c'eſt-là ce que les Anciens appelloient *Carina* le fond de calle, le lieu où ſe mettent les vivres & les autres uſtenſiles, quelquefois auſſi des marchandiſes fines & d'un petit volume, comme dans les Galères de Livourne & de Gênes.

Les Anciens appelloient encore *Carina* la partie du bâtiment de mer compriſe depuis la quille juſqu'à l'endroit du bordage où vient ſe terminer la ligne

d'eau. Le bâtiment eſt alors ſuppoſé garni de tous ſes agrès & apparaux, & n'avoir plus rien à prendre. L'endroit du bordage où l'eau s'arrête ſe nomme ſon fort, ou le gros du bâtiment, lequel ne doit jamais être noyé.

VII.

J'AI, ce me ſemble, expliqué aſſez au long ce qui regarde les proportions des Galères & des autres bâtimens des Anciens, je vais paſſer maintenant à ce qui regarde les rames, dont l'uſage me paroît auſſi ancien que la navigation elle-même. Les voiles ne vinrent qu'après, & l'invention en eſt attribuée à Dédale, qui ſe ſauvant par mer, & fuyant la violence de Minos dont il étoit pourſuivi, mit des voiles à ſon Vaiſſeau, & s'échappa d'une grande vîteſſe : ce qui fit dire en langage poëtique qu'il s'étoit appliqué des aîles au dos pour voler. *Pauſan. in Bœoticis.*

Expertus vacuum Dædalus aera.
Pennis non homini datis, &c. *Horat. Carm. lib. 5.*

Virg. Æneid. lib. 6.

QUOI QU'IL en ſoit, voici ſur cette matiere cinq remarques importantes. 1°.

Les rames de nos plus grandes Galères n'ont point passé jusqu'ici 40 pieds, & celles des Galères ordinaires n'en ont point passé 36. Et qu'on ne s'imagine point que cette longueur soit une chose arbitraire, & qui ait été déterminée par caprice. Il faut que les rames soient d'une seule piéce, & tous les bois n'y sont pas propres. Les nôtres sont de fouteau ou de hêtre. On ne scie point l'arbre, de peur de couper le fil du bois: mais on l'ouvre avec des coins dans toute sa longueur, & on le sépare en quatre parties, puis on fait la pâle & le genou. Or il est aisé de voir que peu d'arbres sont capables de fournir des bois de 40 pieds de long, sans nœuds, sans faux côtés, sans plis & contreplis, sans trou de pic-verd, sans aucune gersure: ce qui oblige de ne point faire de rames d'une (*t*) plus grande longueur. Il est impossible de leur en substituer qui soient de plusieurs piéces, quelque soin qu'on prenne de

V. les Mém. de l'Acad. Royale des Scienc. an. 1702.

(*t*) Le pic-verd se sert de sa langue comme d'une tariere pour percer les plus gros Arbres Il la porte fort loin hors de son bec: elle tient à l'os hyoïde. Cette langue est une espece de lame osseuse toulée en quelque sorte comme un ressort de montre, & qui, en se dépliant, permet à l'oiseau de l'étendre extrémement loin, & pour ainsi dire, de la pointiller.

fortifier

fortifier ces dernieres, & de les lier enſemble ou par des roſtures ou par des cercles de fer; car les rames doivent plier en voguant, & ſi elles étoient compoſées de différentes piéces, elles jouëroient bientôt, & iroient par éclats. On ne peut auſſi les couvrir de lames de fer ou de cuivre, parce qu'elles ſeroient trop roides, qu'elles n'auroient ni ſoupleſſe ni manîment. La longueur de nos rames eſt environ double de la largeur de la Galère. On ignore aujourd'hui quelles proportions avoient celles des Anciens. Tout ce qu'on ſçait, c'eſt qu'au lieu de bois de hêtre, ils ne ſe ſervoient que de ſapin.

Cerula vertentes abiegnis æquora palmis. *Catul. ubi ſuprà.*

2°. DANS toute Galère, la diſtance entre les toulets doit être au moins de trois pieds, tant afin que les rameurs puiſſent librement étendre leurs bras, avancer & reculer en arriere, qu'afin que les rames ayant tout leur jeu, ne s'embarraſſent point les unes les autres. Le toulet eſt ce que les Anciens nommoient *ſcalmus*, c'eſt la cheville qui retient la rame avec une eſtrope ou morceau de

cordage. On voit par-là qu'un Vaiſſeau à 30 toulets ou à 30 *ſcalmes*, eſt un Vaiſſeau à 30 rames de chaque côté. Ces différens noms ne ſignifient que la même choſe.

3°. Si l'on met pluſieurs hommes ſur une rame, il faut du moins leur donner à chacun 18 pouces d'emplacement, & faire en ſorte qu'ils ne ſe gênent point, qu'ils puiſſent à l'aiſe allonger & racourcir leurs bras, ainſi que je l'ai déja dit.

4°. Si l'on ſuppoſe pluſieurs rangs de rames les uns au-deſſus des autres, on doit mettre 4 pieds & demi ou 5 pieds entre chaque plancher. Les rameurs nagent toujours debout, en ſe pliant & en ſe relevant, ſelon que le demandent les divers mouvemens qu'ils doivent imprimer aux leviers qu'ils ont entre les mains. *Ordine ſedent*, dit Xénophon, *ordine remis incumbunt*, *ordine ſe in humeros attollunt & ſe reclinant.* Il faut donc qu'ils ayent toute leur hauteur libre. C'eſt auſſi ce qui ſe pratique dans les Galéaſſes de Veniſe, qui ſont les ſeuls bâtimens aujourd'hui où l'on nâge ſous couverte. Je ſçai que par des adreſſes

& des ſubtilités, quelques Auteurs ont retranché de ces 4 pieds & demi ou 5 pieds. Mais la peine qu'ils ſe ſont donnée, marque aſſez combien leur ſyſtême eſt impraticable. De plus, en voulant diminuer la hauteur des étages, ils ſont obligés d'écarter conſidérablement les rames les unes des autres, & d'affoiblir chaque rang: ce qui eſt contraire à toutes les régles de l'Architecture Navale. Iſaac Voſſius qui ſe croyoit Mathématicien, & qui s'eſt jetté dans un calcul aſſez épineux, met 16 à 17 pieds de diſtance entre chaque rame. Un autre Auteur qui étoit véritablement Mathématicien, par des appréciations plus ingénieuſes que ſolides, en met 37 & demi. Y a-t-il quelque apparence de raiſon à vouloir diſpoſer par étages, mais d'une maniere incommode & pénible, le même nombre de rameurs qu'on peut placer facilement dans un ſeul rang: & n'eſt-ce point-là vouloir faire paſſer les Anciens pour les plus mauvais Ingénieurs & les plus ridicules Architectes du monde, eux cependant qui nous ont donné tant de preuves du contraire?

JE dois ajouter que tant parmi les An-

ciens que parmi les Modernes, l'uſage des rameurs n'a point changé ni diſcontinué, de tirer toujours leurs rames de devant en arriere: uſage qui paroîtroit biſarre & ſingulier, ſi la Méchanique n'avoit point appris que la force d'un homme qui tire en marchant avec une direction horiſontale, eſt fort au-deſſous de ce qu'on en pourroit juger au premier abord, & que de deux hommes qui tirent avec la même direction, la force de celui qui marcheroit à reculons, ſeroit de beaucoup ſupérieure à celle de l'autre. C'eſt auſſi pour cette raiſon que tous les rameurs ont le dos tourné au lieu où ils veulent aller; & par-là même ils ont réellement plus de force que s'ils pouſſoient leurs rames en-devant, comme font les Gondoliers de Veniſe, qui aiment mieux perdre un avantage ſûr, pour en regagner un autre non moins important, qui eſt de ſe conduire ſans riſque au milieu d'une confuſion infinie de barqueroles, & de ne point ſe heurter dans les fréquens détours des canaux.

5°. La partie de la rame qui eſt hors de la Galère, doit avoir un certain rapport avec la partie qui eſt au-dedans; &

ainſi le côté de cette Galère où eſt poſée la rame, & où elle tourne librement, devient le point de ſon partage & comme le centre de ſon mouvement. Elle ne ſçauroit s'en écarter ſans changer, ſans rendre même inutile toute la diſpoſition du levier. Nos rames ſont diviſées en trois parties, dont l'une reſte dans la Galère, les deux autres ſortent en dehors. Cette proportion a été jugée néceſſaire, afin que ces rames fiſſent tout l'effort dont elles ſont capables, & que le côté de la Galère fût élevé de 4 à 5 pieds au-deſſus de l'eau. Dans cette ſituation, la main du rameur doit être regardée comme la puiſſance qui fait mouvoir chaque rame, & l'effort de cette puiſſance eſt meſuré par ſon éloignement juſqu'à l'*apoſtis*, ou au point de partage de la rame ſur le bord de la Galère. A l'égard de la diſtance de ce point de partage à l'eau, elle ne doit être comptée pour rien, & ce qu'elle pourroit avoir de vîteſſe ſe détruit par un effort contraire & égal. En effet, on peut regarder l'action du rameur dans un bâtiment à rames, comme double: d'un côté, il le pouſſe avec les pieds de l'avant à l'arriere, & de l'autre il le tire avec les bras de l'arriere à l'avant, par le moyen

de la rame appuyée contre l'eau. Il employe donc dans le même inſtant la même force à ces deux actions: & comme elles ſont directement contraires, l'effort de l'une détruiroit ſans faute l'effort de l'autre, & le bâtiment n'avanceroit jamais, s'il n'y avoit rien de plus. Mais le rameur tire un avantage de la ſituation de ſa rame, & cet avantage eſt d'autant plus conſidérable, que la partie de cette rame qui s'étend depuis le point de partage, juſqu'à la main qui la fait mouvoir, eſt plus grande. Il ſuit de-là que de toute la force qu'employe le rameur, il n'y a qu'une partie qui ſoit utile pour le deſſein qu'il ſe propoſe, & cette partie répond à celle de la rame qui eſt dans la Galère. Par conſéquent ce qui s'en perd doit répondre à la partie de la même rame, qui s'étend depuis le côté de cette Galère, juſqu'au point d'appui qui eſt l'eau.

AINSI, en évaluant à 50 livres toute la force qu'employe un rameur, & prenant pour 30 livres la partie de la rame qui eſt hors de la Galère, on voit qu'il n'y en a que 20 qui ſervent à la faire avancer. Le reſte lui devient inutile; le

double effort du rameur qui agit en même-tems des pieds & des bras en ſens contraire, ſe détruiſant l'un l'autre. Mais cette perte ne peut point ſe réparer par la néceſſité où l'on eſt de donner une certaine hauteur aux côtés du bâtiment, & de diminuer ſa largeur. De-là on peut inférer que dans les Galères anciennes, plus la partie de la rame qui ſortoit au-dehors, ſe trouvoit longue par rapport à celle qui reſtoit au-dedans, plus l'effort de la rame étoit petit & inſenſible. Ainſi les rangs trop élevés devenoient inutiles, & les rameurs ſe fatiguoient à pure perte. Effectivement toute la quantité de force qu'ils employoient pour faire avancer ces ſortes de Galères à pluſieurs rangs de rames, étoit nulle ou du moins infiniment petite, par rapport à la ſomme des réſiſtances de l'eau ſur toutes les rames.

QUOIQU'IL ne doive plus y avoir préſentement de difficulté ſur ce qui regarde cette matiere, je tâcherai cependant encore de l'éclaircir par une figure.

SOIT ABC une coupe verticale de Galère formée par un plan perpendicu- V. *Les Mem. de l'Acad.*

Roy. des Scienc. ubi supra.

laire à la quille, avec la rame MNO partagée en trois parties, dont deux ſont au-dehors, une au-dedans de cette Galère. Si l'on examine en Méchanicien cette rame, qui eſt un véritable levier, on trouvera qu'en O eſt la main ou la puiſſance qui doit la faire mouvoir; que M eſt le point d'appui du levier, ou plutôt M milieu de la pâle & centre de la réſiſtance de l'eau, qui devient par ce moyen le principe de ſon mouvement; que N eſt l'*apoſtis* ou le point de partage de cette rame, & que là en même tems ſe rencontre le poids ou le fardeau qu'il faut mouvoir. Cela ſuppoſé, il eſt facile de conclure que ſi la puiſſance étoit appliquée en N, toute la force qu'elle feroit, tout ſon effort trouveroit une réſiſtance préciſément égale: de la même maniere que ſi un homme dont la force ſeroit évaluée à un certain nombre de livres, & qui voudroit étant aſſis & ayant les pieds appuyés contre un point fixe, tirer par une corde un fardeau tout pareil, cet homme reſteroit immobile, parce qu'il feroit autant d'effort à pouſſer avec les pieds ce point fixe, qu'à tirer avec les bras le fardeau qui eſt attaché à la corde. Donc, ſi l'on veut aſſurer quelque

avantage

avantage à la rame, il faut néceſſairement reculer la puiſſance qui la fait mouvoir, du point de partage de cette même rame ſur le côté de la Galère : & cela ſuivant ce principe de Méchanique, que pour juger de deux forces égales appliquées à différentes diſtances de l'*hypomoclion* ou du point fixe d'un levier, on doit meſurer exactement ces diſtances, parce qu'elles ſont en proportion avec la vîteſſe ou les efforts que font entr'elles les forces.

RIEN n'eſt donc plus certain que ce que j'ai déja avancé, ſçavoir, que dans les Galères anciennes, plus la rame étoit élevée, plus ſon effet étoit petit, parce que le rameur ne pouvoit employer utilement qu'une très-petite force. Ceci n'a pas beſoin d'un détail plus circonſtancié.

PAUMIER de Grentemeſnil qui dans ſes *Exercitationes ad optimos ferè Auctores Græcos*, parle des bâtimens à pluſieurs rangs de rames, comme les autres Sçavans peu inſtruits ſur cette matiere, convient que dans ces bâtimens la partie de la rame qui y entroit, devoit être très-petite

par rapport à celle qui en ſortoit, & il appuyé ſa penſée d'une figure aſſez mauvaiſe : *Itaque ut remiges ſint utiles, non debet ſpatium remi interiùs, longiùs extendi, &c. Parùm verò interiùs ut in figurâ ad litteram* D *ſpectatur, &c.* Tout cela prouve l'ignorance de Paumier ſur le Méchaniſme des rames.

J'OBSERVERAI enfin ici qu'il y en a de deux ſortes. Les premieres s'appellent à couples, & ſont oppoſées les unes aux autres en ligne droite, de maniere que tous les rameurs ſe trouvent ſur le même banc. Les Anciens n'en ont point connu d'autres. Les ſecondes ſe nomment à pointes ou à l'Angloiſe : mais on ne peut s'en ſervir que dans de moyens bâtimens. Ces rames ſont alternativement oppoſées les unes aux autres, & le rameur ſe met du côté contraire à celui où eſt le *ſcalme*, le toulet. Ici la partie de la rame qui entre dans le bâtiment, eſt préciſément égale à celle qui en ſort, & elle devient par-là auſſi avantageuſe & auſſi utile qu'elle peut l'être. En effet, pour faire faire au rameur le plus grand effort poſſible, il faut que le toulet ſe trouve au milieu de la rame, c'eſt-à-dire, que la

bout où le rameur applique ſes mains, & le centre de la pâle ſoient également diſtans du point de partage. Alors la vîteſſe du bateau ſe trouve égale à celle que lui donneroit le rameur, en le tirant de terre par une corde, & en le tirant continuellement avec la même force qu'il employe à chaque coup d'aviron. Mais comme je viens de le dire, on ne ſe ſert de ces rames que dans des chaloupes & des canots, ſemblables à ceux qui accompagnoient les Galères des Anciens, & qu'ils nommoient *Scaphæ* ou *Coaphæ*. Ces chaloupes, ces canots leur ſervoient à différens uſages, ſur-tout à reconnoître la terre de plus près, à y porter des nouvelles, à y aller chercher des vivres & des rafraîchiſſemens. *

Au reſte, ce qu'on vient de dire d'une ſeule rame doit s'appliquer à tel nombre de rames qu'on voudra dans un bateau ou dans une Galère: de même la force d'un ſeul rameur ſe doit entendre de celle de pluſieurs rameurs attachés à une ſeule rame, en conſidérant leurs forces réünies à un point moyen.

* Seneque les nomme *Tabellarias naves.*

VIII.

J'ai entré dans toute cette théorie de la conſtruction des Galères & de la Méchanique des rames, parce qu'elle peut ſervir à lever briévement un grand nombre de difficultés. En effet, ſi l'on examine ſuivant les proportions que je viens de donner, quelques-uns de ces bâtimens extraordinaires dont parlent les Hiſtoriens & les Poëtes, on verra ſans peine ce qu'il faut en penſer. *Silius Italicus* fait mention d'un Navire qui avoit 200 rames de chaque côté, & qui par une ſuite néceſſaire, devoit avoir plus de 600 pieds de long. Dans quelles mers, auprès de quelles côtes pouvoit naviger un pareil Navire ? Comment ſes parties étoient-elles liées, &, pour ainſi dire, couſuës les unes aux autres

Silius Italic. de Bello Punico, lib. 14.

Medias inter ſublimior ibat,
Terribilis viſu puppis, quâ nullâ per omne
Egreſſa eſt Lybicis major navalibus ævum.
Sed quater hæc centum numeroſo remige pontum
Pulſabat tonſis.

PLINE n'a pas oublié la Galère de Caïus Caligula, qui étoit à cinq rangs de rames, & qui contenoit 400 rameurs, tous hommes d'élite & tous occupés en même-tems à voguer. L'Empereur s'y embarquoit ſouvent pour ſe promener le long des côtes de la Campanie. Un jour qu'il venoit d'Aſtura à Antio, ſa Galère s'arrêta tout-à-coup, & reſta immobile, malgré les efforts redoublés que faiſoient les rameurs pour nâger. Quelques-uns d'entr'eux en ayant deviné la cauſe, ſe jetterent à la mer, & allerent détacher le poiſſon appellé *Echeneis*, qui s'étoit collé à ſon gouvernail : après quoi la Galère continua ſa route au grand étonnement de tout le monde. Pline qui rapporte ce fait, s'étend beaucoup ſur la force qu'a un ſi petit poiſſon d'arrêter les plus grands Vaiſſeaux. Mais ce n'eſt-là qu'une fable ridicule & indigne de toute créance. Les modernes qui ont parcouru tant de mers, & qui ont ſi fort perfectionné la navigation, aidés d'ailleurs de ce génie attentif qui leur eſt particulier, n'ont rien éprouvé de ſemblable. Pour la Quinquerême de Caïus Caligula, on doit la regarder comme *Hiſt. Nat. lib. 32.*

un bâtiment d'oſtentation deſtiné aux promenades que faiſoit quelquefois l'Empereur ſur mer. Les Romains qui ſe piquoient de magnificence, en avoient de pareils, mais certainement plus petits, & auxquels ils donnoient le nom de Trirêmes. C'eſt Horace qui nous l'apprend.

Epiſt. lib. 1.

Quid pauper? rides. Mutat cœnacula, lectos,
Balnea, tonſores; conducto navigio æquè
Nauſeat ac locuples, ducit quem priva Triremis.

L'OCTIREME de Memnon ſi fameuſe dans l'Antiquité, pour ſa grandeur & pour la beauté de ſa conſtruction, avoit 100 rames de chaque côté, & 800 rameurs: mais on n'explique point ſi les 100 rames étoient partagées entre ces huit étages, ou ſi chaque étage en avoit un pareil nombre. Quoi qu'il en ſoit, cette Galère étant comme jettée au hazard, ne peut point s'accorder avec des proportions juſtes & raiſonnables. Il y a apparence que les premiers qui en ont parlé, faute d'avoir aucune pratique de la Marine, ſe ſont trompés eux-mêmes, & ce qui eſt la ſuite ordinaire de l'erreur, qu'ils ont trompé les autres. *Nemo ſibi*

V. Memnonis fragment. in Edit. Phot. Græc. Latan. 1611.

Seneca de

tantùmmodò errat, ſed alieni erroris & cauſa & auctor eſt. *vitâ beatâ.*

JE ne finirois point, ſi je voulois examiner en détail tous les Vaiſſeaux à pluſieurs rangs de rames qui ſont nommément cités dans les Auteurs Anciens. Il me ſemble plus à propos de les comprendre ſous une cenſure générale, qui ſera une eſpéce de formule algébrique, telle que les Geométres en employent, tant pour réſoudre tous les cas particuliers ſubordonnés à une vérité capitale, que pour déplier cette vérité de maniere que chacune de ſes parties ſoit vûë auſſi diſtinctement qu'elle mérite de l'être.

JE ſuppoſe un bâtiment à trois rangs de rames l'un au-deſſus de l'autre. Pour cela je mets au premier rang, des rames de 25 pieds de long, maniées par deux hommes, leſquelles ſont les plus petites dont on ſe ſerve dans les Frégates. Je donne quatre pieds de haut entre le pont ſur lequel ſe trouvent les rameurs du premier rang, & le pont où doivent être les rameurs du ſecond: & il n'y a dans ces quatre pieds que la hauteur néceſſaire *Ch. Arbuthnot, tables of ancient coins, weights, and Meaſures &c. London. 1727.*

pour le jeu de ces rames. J'établis un ſecond rang au-deſſus du ſecond pont, & je trouve que pour mettre dans l'eau la pâle ou la pelle des rames de ce rang parallelement aux rames du premier, il faut qu'elles ayent 54 pieds : longueur qui ſurpaſſe de 14 pieds celle des plus grandes rames des Galères qui navigent aujourd'hui. Je place un troiſiéme pont à 5 pieds & demi au-deſſus du ſecond, & il n'y a dans ces cinq pieds & demi que la hauteur néceſſaire pour le jeu des rames du ſecond rang. Je place enfin le troiſiéme au-deſſus du troiſiéme pont, & je trouve que pour mettre dans l'eau la pâle ou la pelle des rames de ce rang, parallelement aux rames du premier & du ſecond, il faut qu'elles ayent 98 pieds de long. On peut juger par ce calcul abrégé, quelle prodigieuſe étendue auroient les autres rames.

La longueur du genou de ce troiſiéme rang exige dans le bâtiment une largeur de 70 pieds

Un bâtiment de 70 pieds de largeur auroit aujourd'hui 254 pieds de longueur, ſi c'étoit un vaiſſeau, & 560

pieds, ſi c'étoit une Galère. On n'a qu'à ſuppoſer dans les bâtimens des Anciens tel rapport qu'on voudra de la largeur à la longueur, on ne pourra guéres ſans ſortir du vrai-ſemblable, leur ſuppoſer moins de longueur que le triple de leur largeur. En ce cas, un bâtiment de 70 pieds de large auroit eu 210 pieds de long. Je mets les choſes au rabais.

CETTE même largeur donneroit 34 pieds de creux à nos Vaiſſeaux, & 23 à nos Galères. Pour moi, je veux bien ne ſuppoſer ce creux que de 15 pieds dans les bâtimens des Anciens : & encore avec ce creux, auroient-ils 17 pieds de tirant d'eau.

IL n'eſt pas probable que les Anciens aient jamais bâti en auſſi peu de tems qu'ils ſemblent le dire, des bâtimens de 210 pieds de long, de 70 pieds de large, & de 15 pieds de creux. Ces bâtimens auroient été une fois & demi auſſi grands que le Royal-Louis auquel il a été employé plus de cent cinquante mille journées d'Ouvriers.

V. La Deſcription du Royal-Louis, par Haye. Mars 1676.

IL n'eſt pas probable que de tels bâti-

mens ayent pu naviger terre à terre, ni entrer dans les ports que fréquentoient les Anciens avec leur tirant d'eau de 17 pieds, qui eſt le tirant d'eau de nos Navires de 56 canons.

Il eſt impoſſible de trouver des rames de 98 pieds de long. C'eſt la longueur du grand mât d'un Vaiſſeau de 70 Canons; & quand on auroit trouvé de telles rames, auroit-on pû leur donner une groſſeur propre à être maniée par des hommes? Elles ſe ſeroient rompues au moindre choc de l'eau. Les auroit-on fait plus groſſes, il auroit fallu des machines pour les mouvoir.

Il eſt évident que des rames de 25 pieds de long, telles que je les ai ſuppoſées au premier rang, ne ſçauroient faire un effet tant ſoit peu ſenſible dans un bâtiment d'une pareille grandeur. Cependant, ſi on les ſuppoſoit plus longues de cinq pieds, par exemple, il faudroit que les rames du ſecond rang euſſent 63 pieds, & celles du troiſiéme 117 pieds: il faudroit de plus que le bâtiment eût 75 pieds de large. Quelle preuve plus complette puis-je donner, que non-ſeulement

il n'y a point eu de bâtimens à trois rangs de rames, mais encore à deux, l'un au-deſſus de l'autre.

ENCORE une réflexion. Les Auteurs qui ont approuvé le ſyſtême des étages, & qui ont admis des Birêmes, Trirêmes, Quadrirêmes, &c. n'ont jamais fait attention à leur creux, ni à leur tirant d'eau. Cependant la choſe demandoit à être examinée ſérieuſement. Car tout bâtiment de mer peut être regardé comme un levier, dont le point de ſuſpenſion eſt la coupe horiſontale qui ſépare la partie ſubmergée de celle qui eſt élevée au-deſſus de l'eau. Et comme ces deux parties répréſentent les deux bras du levier, il eſt certain qu'elles ne peuvent être en équilibre, que les diſtances au point de ſuſpenſion n'ayent réciproquement entr'elles la même raiſon que les hauteurs ou les poids correſpondans à ces hauteurs. Il ſuit de-là que la partie d'un bâtiment qui eſt hors de l'eau, doit être égale à la partie qui y eſt enfoncée, à moins que par des capacités plus grandes, ou par des poids ménagés à propos, on ne retranche quelque choſe de cette partie ſubmergée. C'eſt ce qu'on ne peut faire

dans les bâtimens à rames, où l'on met peu de leſt de caillou, & où l'on ne met jamais du leſt de fer: au lieu que nos Vaiſſeaux de Guerre en reçoivent beaucoup de l'un & de l'autre, en ſorte que le poids fixe placé dans leur fond de calle, & qui eſt arrangé de l'avant à l'arriere, contrebalance la hauteur qu'ils ont hors de l'eau, & fait que ce poids & la hauteur regardée auſſi comme un autre poids, ſont toujours en raiſon réciproque de leurs diſtances à la flottaiſon. Pour les Galères des Anciens, elles n'avoient point cet avantage, & j'ai fait voir que le tirant d'eau d'une Trirême doit être de 17 pieds. Par conſéquent celui d'un bâtiment de ſix rangs de rames devoit être de 34 pieds, celui d'un bâtiment de douze rangs de rames de 68 pieds, & ainſi des autres. La choſe eſt viſiblement impoſſible dans la pratique.

Il ſuit encore de-là qu'on peut conſidérer toute la partie d'un Vaiſſeau depuis la flottaiſon juſqu'à l'extrémité des mâts, comme ne faiſant qu'un poids, & n'ayant qu'un même centre de gravité; qu'on peut auſſi regarder toute la partie de ce Vaiſſeau, depuis la flottaiſon juſ-

qu'à la quille, comme ne faiſant qu'un poids, & n'ayant qu'un même centre de gravité. Or ces deux poids, pour conſerver entr'eux l'équilibre, doivent être en raiſon réciproque de leurs diſtances à la flottaiſon. Je veux dire que le centre de gravité de la partie ſupérieure, ou qui eſt élevée au-deſſus de l'eau, doit être en raiſon réciproque avec le centre de gravité de la partie inférieure ou qui eſt ſubmergée. Et s'il arrivoit qu'on joignît ces deux centres par une ligne droite, il eſt évident que cette ligne paſſeroit par le centre de gravité de tout le Vaiſſeau, par lequel paſſe auſſi néceſſairement la pouſſée verticale de l'eau.

IX.

Je me flatte que tous ceux qui aiment à ſe payer de raiſons claires & déciſives, ſeront perſuadés de l'impoſſibilité des rangs des rames élevées les unes au-deſſus des autres. Mais comme quelques Sçavans ont vieilli dans cette opinion, ce qui eſt pour eux un titre de la ſoutenir opiniâtrement, & qu'ils propoſent des objections aſſez ſpécieuſes & aſſez éblouiſſantes, il eſt à propos d'y répondre,

Je me dois à moi-même ce détail.

Premiere objection.

Il y a un infinité de paſſages d'Auteurs Anciens, qu'on ne peut expliquer que par le ſyſtême des étages placés les uns au-deſſus des autres: il faut donc ſouſcrire à ce ſyſtême, quelque répugnance qu'on y ait, quelques difficultés qu'on croye y appercevoir.

Réponse.

Ch. Arbuthnot, Diſſert. concerning the Navigat. of the Ancients. Lond. 1727.

J'avoue qu'il y a des paſſages qui à la premiere vûe ſemblent pancher en faveur de ce ſyſtême. Mais ſi l'on vient à examiner ces paſſages de plus près, on n'y trouvera rien de ſûr ni de développé, rien qui ait la moindre apparence de démonſtration. Les Auteurs qui nous reſtent de l'Antiquité, ne ſont entrés ſur cela dans aucun détail, n'ont donné aucune deſcription qui contente. Je dirai de plus que ces Auteurs eux-mêmes parlent quelquefois de Birêmes & de Trirêmes, comme ſi ce n'étoient que des doubles Chaloupes ou des Frégates peu conſidérables. Lucain aſſure qu'après la bataille

d'Actium, Cléopatre effrayée quitta ſon Navire, & ſe jetta précipitamment dans une Birême, pour ſe ſauver.

Cum ſe parvâ Cleopatrâ Biremi, Corrupto cuſtode Phari, &c. Luc. lib. 10.

PLUTARQUE qui eſt d'ordinaire ſi exact, met dans la vie de Jules Céſar les Birêmes au nombre des plus petits bâtimens, & dans celle de Théſée il parle des Trirêmes de la même maniere. Je pourrois citer pluſieurs autres traits ſemblables: mais comme ils me meneroient trop loin, & ſans aucun profit pour le Lecteur, j'aime mieux m'arrêter.

Superſunt mihi quæ ſcribam, ſed parco ſciens. Phæd. lib. 4.

CE qui regarde la diſcipline militaire des Anciens, leurs campemens, leurs ordres de bataille, les machines dont ils ſe ſervoient dans l'attaque & la défenſe des places, nous eſt-il beaucoup mieux connu? N'eſt-on pas tous les jours obligé de deviner & de quelle maniere ils ſe battoient en raſe campagne, & comment s'engageoit une action générale où doivent entrer tant de parties ſubordon-

nées les unes aux autres, & qui paroiſſent cependant n'avoir rien de commun entr'elles? Beaucoup d'Officiers habiles avouent même qu'ils n'entendent preſque rien à la plûpart des batailles racontées dans les anciennes Hiſtoires. Et combien d'embarras n'a point eu le Duc de Rohan pour concilier les différentes parties de la Milice Romaine, lui qui étoit ſi capable de ce travail, & qui avoit acquis une ſi grande connoiſſance de la Guerre.

D'ailleurs, il y a grande apparence que les Auteurs Anciens parloient de la Marine à peu près comme font les nôtres: je veux dire d'une maniere très-ſuperficielle, ſans avoir vû de Navires, ſans avoir étudié leur conſtruction: & par-là même ils diſoient des choſes rares & ſurprenantes. Car l'ignorance ſe plaît au merveilleux, & tâche par ce moyen de s'ennoblir & de ſe diſtinguer. Je croirois volontiers que le vaiſſeau ſur lequel Danaüs vint d'Egypte en Grece, fut appellé πεντηκόντορον ou *Quinquagentiremis* à cauſe du nombre de ſes filles, dont il y avoit apparemment quelque répréſentation ſymbolique à la pouppe ou à la proue de ce Vaiſſeau. Apollodore a pris de-là occaſion

occaſion de dire qu'il y avoit cinquante rames de chaque côté. Un autre a peut-être ſurfait encore davantage, & a ſoutenu qu'il avoit cinquante rangs de rames. C'eſt ainſi que ſont nées mille éxagérations & mille fables qui ont ſurpris la crédulité des Peuples, qu'un long âge a entretenue, & qu'on auroit bien de la peine aujourd'hui à effacer & à détruire. Les exemples n'en ſeroient ni rares ni difficiles à trouver.

JOSEPH Scaliger a fait voir que les noms des Galères anciennes qui ſe terminoient en ορος, ſignifioient les rames qu'elles avoient de chaque côté, & que que ceuxqui finiſſoient en ηρης, pouvoient ſignifier les rangs de rames ou les étages. Qu'il a été aiſé de ſe tromper en cette matiere, & de prendre le change!

VOICI encore une réflexion, mais d'un nouveau genre. Les Hiſtoriens tels que Jean Juvenal des Urſins, Froiſſart, Alain Chartier, Enguerrand de Monſtrelet, qui ont parlé des premieres piéces d'artillerie dont on s'eſt ſervi en France, donnent viſiblement dans les plus grandes chimeres. Tout groſſit entre leurs

mains, tout devient hyperbole. Les uns disent qu'on a fabriqué des canons de 50, de 60 & de 80 pieds de long. Les autres soutiennent qu'ils en ont vû de 250, de 300, & même de 500 livres de boulet, qui portoient extraordinairement loin. Quand ces canons venoient à tirer, ou pour parler leur langage, quand ils venoient à *décliquer*, le bruit s'entendoit à près de cinq lieues pendant le jour, & à près de dix pendant la nuit. Ils répandoient de toutes parts l'horreur & l'épouvante. Quoique tous ces Historiens ayent une assez grande réputation de sincérité, quoiqu'ils s'expliquent sur le méchanisme du tir de ces canons, comme en ayant été témoins oculaires, je doute cependant qu'on veuille aujourd'hui leur faire l'honneur de les en croire à leur parole. Je doute encore plus qu'il se trouve des personnes assez crédules pour s'imaginer qu'il y ait jamais eu des canons semblables à ceux que ces Historiens ont pris la peine de décrire. Qu'on consulte les Officiers d'Artillerie les plus expérimentés, tant sur les dimensions, que sur les charges & portées des bouches à feu : je suis sûr qu'ils seront tous de mon avis.

SECONDE OBJECTION.

QUOIQUE nous ignorions aujourd'hui l'art de bâtir des Birêmes, Trirêmes, Quadrirêmes, &c. les Anciens pouvoient en être inſtruits. Beaucoup de leurs ſecrets nous ſont échappés, & celui-là entr'autres.

RE'PONSE.

SI l'on ne conſtruit point aujourd'hui des bâtimens à pluſieurs rangs de rames, c'eſt qu'on les juge inutiles, dangereux, impraticables à la mer. Ainſi le penſent tous ceux qui ont quelque habileté & quelque expérience dans cette matiere. Car après tout, ce n'eſt point une impoſſibilité réelle & métaphyſique. Pauſanias dit qu'il y avoit à Delos un modéle de Navire qui ſurpaſſoit en grandeur tous ceux qu'il avoit jamais vûs. Ce modéle étoit conſtruit de façon qu'on deſcendoit d'un étage à l'autre, que les bancs des rameurs ſortoient de chaque côté & ſailloient au-dehors, & qu'il y avoit neuf rameurs ſur chaque banc. *Navi verò quæ Deli eſt, nullam novi ſuperiorem quæ à tabulato in novem remiges*

deſcendit. Apparemment que cela devoit former des eſpéces de Galeries prolongées & ſoutenues par des courbes de fer, dont les deux côtés du Navire étoient accompagnés : ce qui mettoit les rameurs plus à l'aiſe, & les empêchoit de ſe gêner, de s'incommoder les uns les autres. Il y avoit autrefois à Gênes de pareils bâtimens, qui avoient deux rangs de rames. Au-deſſus du premier regnoit un balcon appuyé par des montans de fer, & qui ſailloient de pluſieurs pieds hors du corps de la Galère. Mais à cauſe du poids énorme des rames, à cauſe des coups de mer qui s'engageoient ſous ces balcons, & les arrachoient quelquefois avec violence, ces ſortes de bâtimens ont été ſupprimés. Au reſte, il y a fort longtems que les Birêmes, Trirêmes, Quadrirêmes, &c. ont fait naître des diſputes & des querelles parmi les gens de Lettres. Zozime qui vivoit ſous l'Empereur Valens, convient que de ſon tems, il ne reſtoit plus aucun veſtige de ces ſortes de Navires, qu'on doutoit même s'il y en avoit jamais eu.

Pour ce qui regarde les inventions & les ſecrets qui appartenoient aux An-

ciens, & que la poſtérité a perdus, je crois qu'il ne faut point confondre les choſes. Il y a des Arts qui dépendent de certains principes fixes & invariables, qui ſont fondés ſur la Geométrie & ſur les Méchaniques qui tirent toute leur force de la Phyſique & d'une Chymie épurée : & ces Arts, loin de ſe perdre & de s'anéantir, ſe perfectionnent dans les ſiécles inventifs & éclairés. Si quelque Roy d'Europe étoit de nos jours auſſi ſuperbe & auſſi extravagant que l'ont été ceux d'Egypte, ne pourroit-il point faire bâtir des Pyramides auſſi hautes, une figure de Sphinx auſſi énorme, que celles qu'on voit dans le voiſinage du Caire ? Et ſi quelque Prince d'Allemagne vouloit ſe ſignaler par un ouvrage immortel, ne pourroit-il point faire conſtruire un pont ſemblable à celui d'Hadrien ſur le Danube ? Il ne faut pour achever ces ſortes de merveilles, que du courage, un aſſez grand nombre d'ouvriers & des tréſors inépuiſables. Les Architectes & les Ingénieurs ne manqueront point.

Il y a d'autres Arts & d'autres ſecrets qui dépendent ou de quelque induſtrie

perſonnelle, ou de quelque drogue dont le tems nous a ravi la compoſition, ou de quelque propriété attachée à certaines terres, donnée à certaines eaux, & qui ne ſubſiſte plus. J'avoue que ces ſortes de ſecrets peuvent ſe perdre, & qu'il s'en eſt effectivement perdu. Tels étoient celui de rendre le verre malléable, & par conſéquent aiſé à plier & infrangible, ſi cependant ce ſecret a jamais exiſté, & qu'on doive ſur cela s'en rapporter trop légerement à Pline & à Petrone: celui de donner au cuivre une auſſi grande dureté qu'à l'acier, pour en faire enſuite des coutèaux, des épées & d'autres inſtrumens tranchans: celui de travailler le Porphyre, en trempant les outils d'une maniere qui nous eſt inconnue, & en les rendant propres à mordre ſur la plus dure de toutes les pierres: celui de graver en creux des Onyces & des Cornalines, qui, quoique imité dans ces derniers ſiécles, marque clairement la ſupériorité & l'induſtrie des Anciens: celui de préparer cette belle couleur de pourpre, dont on teignoit autrefois les habits des Rois & des Empereurs: celui d'emboucher deux fluttes à la fois, & de s'accompagner ſoi-même avec beaucoup

plus de juſteſſe, que ſi les deux flûtes étoient maniées par différens hommes, &c.

TOUTES ces choſes, comme l'on voit, ſont d'heureuſes découvertes qu'offre la nature dans un certain tems, & qui peuvent s'oublier enſuite ou par négligence, ou parce que les drogues dont on ſe ſervoit, viennent à manquer. Les derniers ſiécles eux-mêmes n'ont-ils pas eu quelques ſecrets qui nous ſont déja enlevés? On ignore par exemple, celui de peindre ſur le verre, & de coucher les couleurs, de maniere qu'elles puiſſent ſe *parfondre*, & s'incorporer avec le verre même en le mettant au feu: celui de la gravure en bois, n'y ayant plus d'ouvriers capables d'exécuter des piéces pareilles à celles qu'on faiſoit il y a cent trente ans, &c. Mais pour les Arts qui ſont fondés en principes, il n'y en a aucun de perdu ni qui doive ſe perdre: car ces principes ſubſiſtant toujours, on les peut retrouver par un travail continu, par un nouvel effort & un redoublement d'application.

Felib. Princip. de l'Arch. Peint. & Sculpt. Paris, 1690.

SUIVANT cette regle qui eſt très-ſimple & très-juſte, je refuſerai aux Anciens

la gloire d'avoir ſçu faire des lampes toujours ardentes, & par conſéquent d'avoir ſçu compoſer une huile inflammable, & qui pourtant ne s'évaporoit point. Combien d'Auteurs ont écrit en faveur de ce ſecret, & ont même aſſuré qu'ils en avoient été des témoins fidéles? Combien d'Hiſtoires de tombeaux ouverts par hazard, où l'on prétend avoir trouvé de telles lampes qui bruloient depuis pluſieurs ſiécles? Cependant il eſt certain que ce ſont-là de vaines imaginations combattues par tous les principes que préſente une obſervation ſuivie de la nature, & qu'ont envain voulu accréditer le Pere Kirker, *Fortunius Licetus*, l'Abbé Fabretti, & je ne ſçai quels autres Philoſophes de cette trempe. En effet, aucune matiere ne peut brûler, ſans ſe raréfier: & les mollécules raréfiées doivent s'attenuer inſenſiblement, ſe diſperſer, s'envoler. Or il eſt impoſſible que ces mollécules ſe reprennent, ſe rejoignent, ſe fixent une ſeconde fois en corps, ce qui ſeroit abſolument néceſſaire, afin qu'une matiere huileuſe ou bitumineuſe brûlât ſans ſe conſumer. Quelle Phyſique & quelle Chymie de ſuppoſer un feu conſtant & allumé

qui

qui agiſſe ſur quelque matiere, ſans la détruire peu à peu par l'éxhalation! & je crois qu'on peut ſe mocquer des viſionnaires qui ſe ſont piqués de renouveller ce ſecret, & qui par un ridicule entêtement d'eſprit, y ont même travaillé.

V. Rob. Plot in tranſ. Philoſophicis, num. 166.

TROISIÉME OBJECTION.

LES bas reliefs de la Colonne Trajane, & quelques revers de Médailles prouvent évidemment le ſyſtême des étages. C'eſt-là une autorité qui ſe fait ſentir d'elle-même, & qui doit prévaloir aux raiſons les plus fines & les plus ſubtiles qu'on puiſſe apporter.

RE'PONSE

JE ferai deux remarques ſur cette objection, & j'eſpere qu'on les trouvera concluantes & déciſives. Premierement, il me ſemble qu'on doit faire peu de cas des tableaux, des deſſeins, des ſculptures & des gravures qui ne viennent point des gens du métier. On eſt ſujet à y être trompé groſſierement, & cela même eſt arrivé pluſieurs fois en cette matiere.

Les Cabinets des Curieux ſont remplis de tableaux & d'eſtampes qui ont la Marine pour objet, qui repréſentent des combats, des naufrages, des débris de Vaiſſeaux & de Galères, des nuits encore plus terribles ſur mer que par-tout ailleurs. Mais ces eſtampes & ces tableaux ſont inſupportables aux yeux des connoiſſeurs. Tout y eſt eſtropié & prononcé déſagréablement: rien ne reſſemble au vrai, ni au naturel. Je n'en excepte pas même les tableaux de Corneille Vroom, d'Auguſtin Taſſe, de Louis Couſin, de Vauvremens, & de quelques autres Hollandois, qui ſont aſſurément les plus corrects que nous ayons en cette matiere. Comme ces Peintres n'ont rien ſçu de la conſtruction des Vaiſſeaux, qu'il eſt même très-difficile d'en avoir la teinture la plus légere par le ſecret que gardent les conſtructeurs; tous leurs ouvrages ſont peu exacts & mal deſſinés: & ils n'ont guéres réuſſi qu'à peindre des mers, des grouppes de rochers, des matelots à terre & s'entretenant les uns avec les autres, des vûes de châteaux préſentés dans un certain éloignement, des quais & des Magaſins. Ce qui ne demandoit, pour ainſi parler, que

l'intelligence des yeux, qu'une attention rapide & peu approfondie.

En ſecond lieu, toutes ces remarques doivent particulierement s'appliquer aux bas reliefs de la Colonne Trajane. Les ouvriers qui y ont travaillé, au rapport même de M. Félibien, ne connoiſſoient ni proportions ni ſimétrie: ils n'avoient nulle idée d'architecture, ni de perſpective, ni de la diſtribution des figures. Ce qu'on y regarde comme des Birêmes & des Trirêmes, n'y a aucun rapport, de quelque point de vûe qu'on les conſidere, dans quelque ſyſtême qu'on les enviſage. Deux Peintres Anglois qui ont donné une deſcription des plus fameux ouvrages de peinture & de ſculpture qui ſont en Italie, conviennent avec M. Félibien, qu'il faut regarder le travail de la Colonne Trajane, plutôt comme une ébauche où l'on a ſeulement obſervé les grandes parties, que comme un ouvrage achevé, & où ſe trouvent les beautés de détail. *Il y a une maniere*, ajoutent-ils, *qui ſe fait tellement ſentir ſur le tout, qu'il ſemble que ce ne ſoit qu'une ſeule main qui y ait travaillé au haſard.* Que deviennent donc les argu-

V. le Traité de la Peinture, &c par M. Richardſon Pere & Fils, Amſt. 1728.

mens tirés des bas reliefs de cette colonne ? M. le Marquis Maffeï vient d'observer que les Antiquaires ont cru y appercevoir des enceintes circulaires, des contours auxquels ils ont donné le nom d'Amphithéâtres. *Ciaconius*, dit-il, *avoit héſité là-deſſus : mais Bellori & l'Abbé Fabretti ont hardiment tranché le mot.* Cependant, ſelon lui, ces enceintes circulaires n'offrent que des camps retranchés, que des eſpéces de parcs où les Soldats ſe ſont fortifiés. Qu'il eſt aiſé de ſe méprendre en ces matieres !

De gli Amphiteatri, e ſingolarmente del Veroneſe, &c. Verona 1728.

A l'égard des Médailles qui répréſentent quelques Galères, il ne paroît pas qu'on y doive faire beaucoup d'attention, tant les rangs de rames y ſont confus & embarraſſés. Dans un champ ſi étroit, des différences ſi eſſentielles ne pouvoient guéres ſe marquer. On voit dans le cabinet du Roi d'Angleterre deux Médailles d'or, dont l'une porte d'un côté la tête de C. Carauſius qui de Gouverneur de l'Angleterre ſous l'Empire de Dioclétien, en devint le Tyran, & y régna ſept ans ; avec cette inſcription, *Imp. C. Carauſius. P. F.*

Aug. & le revers repréſente une Trirême avec ces mots, *Virtus Aug.* L'autre Médaille porte la tête de C. Alectus qui de Collégue de Carauſius, en devint l'aſſaſſin, & régna trois ans en Angleterre, avec cette inſcription, *Imp. C. Alectus P. F. Aug.* Le revers répréſente auſſi une Trirême avec les mêmes mots *Virtus Aug.* Mais quoi qu'en diſent les Antiquaires Anglois, je défie qu'on puiſſe diſtinguer dans ces deux revers quel bâtiment y eſt véritablement marqué, ſi c'eſt une Birême ou une Trirême. Cet Alectus après trois ans de regne, fut vaincu & mis à mort par Conſtantin Chlore, qui paſſa lui-même en Angleterre pour le punir de ſa double rébellion.

Au reſte, les bas reliefs de la Colonne Trajane ſont peu propres à décider la queſtion que j'examine ici. Je ſuppoſe pour un moment que dans huit ou neuf ſiécles, la Marine de France fût tout-à-fait oubliée & anéantie, auroit-on bonne grace d'en vouloir juger ſur les monumens qui pourroient alors ſubſiſter, ſur les Armes, par exemple, de la Ville de Paris, ſur les jettons qu'on fait frapper

tous les ans, ſur les revers de quelques-unes des Médailles qui compoſent l'Hiſtoire de Louis XIV. ou enfin ſur les eſtampes que le tems auroit épargnées ? Ces monumens ſerviroient-ils beaucoup à faire connoître la conſtruction de nos Vaiſſeaux ? Les Sçavans & les Antiquaires de ce tems-là auroient-ils des lumieres bien nettes ſur le détail de notre Marine ? Combien ſe diroient-ils d'injures, ſe porteroient-ils de coups à pure perte ? Jugeons ſuivant la même proportion, des Galères qui ſont répréſentées ſur la colonne Trajane. Les ouvrages d'un ſiécle n'inſtruiſent pas beaucoup, ſi l'on n'eſt aſſuré en même tems que ces ouvrages ont été faits par des gens du métier, ou du moins ſous leurs yeux. C'eſt-là principalement ce qui doit faire loi.

Quatriéme Objection.

Il y a apparence que ceux qui ont travaillé à la Colonne Trajane, l'ont fait du tems même de l'Empereur Trajan : & certainement on ſe ſeroit mocqué d'eux, s'ils n'avoient pas ſuivi ce que les habitans de Rome pouvoient tous

les jours voir & examiner au port d'Oſtie.

RÉPONSE.

SANS doute que les Romains agiſſoient comme les autres Peuples. Ils jouiſſoient tranquillement des ouvrages publics, ſans trop s'embarraſſer ſi ces ouvrages étoient faits dans les regles, & ſuivant les meilleurs modéles. Une ſi délicate & ſi ſcrupuleuſe attention n'eſt le partage que d'un petit nombre de gens. On pourroit ſur cela rapporter mille traits curieux, qui feroient voir les caprices & les diſparates de la plûpart des Sculpteurs & des Peintres modernes. Ils ne reſſemblent pas tous au fameux Pouſſin, qui par ſon application à étudier la nature, & à garder les convenances, a été ſurnommé le Peintre des gens d'eſprit. Il ſort tous les ans un grand nombre de perſonnes de Paris, qui vont à Dieppe & au Havre, pour voir la mer, & conſidérer des Vaiſſeaux. Quoique ce ſpectacle les frappe & les ſurprenne tout enſemble, ſont-ils à leur retour plus éclairés & plus ſçavans? Connoiſſent-ils mieux les défauts & les avantages de la Marine. Il faut pour bien voir, de

certains yeux, de ces yeux que tout le monde n'a pas.

X.

Je n'ai fait jusqu'ici que détruire les différens systêmes dont on s'est servi pour expliquer de quelle maniere les Anciens arrangeoient leurs rangs de rames. Il est à propos de dire maintenant ce que j'en pense moi-même : & cette partie de mon ouvrage n'est pas la moins difficile. Car l'expérience apprend tous les jours qu'il est plus aisé de remarquer les défauts où les autres sont tombés en approfondissant une matiere, que de s'en préserver soi-même, & de les éviter. *Utinam tàm facilè vera invenire possem, quàm falsa convincere!* Je vais donc entrer dans un détail dont j'ai montré par avance les ronces & les épines : & afin de le faire avec l'ordre qui y convient, j'observerai d'abord que les Vaisseaux à rames étoient ceux dont les Anciens se servoient pour composer leurs Flottes & combattre à la mer. On verra par la description que je donnerai de la bataille d'Actium, de quelle maniere se rendoient ces sortes de combats. Il suffit de

Cic. de Nat. Deorum, lib. 1.

dire ici que parmi les diverſes ſortes de Galères qu'on conſtruiſoit autrefois, les Trirêmes avoient la préférence. Elles devoient leur origine à Corinthe, Ville, comme on ſçait, très-recommandable par ſon commerce, par ſes richeſſes, & ſurtout par ſon heureuſe ſituation. Auſſi les Corinthiens paſſoient-ils & pour entendre parfaitement la Marine, & pour s'y être appliqués avant toutes les autres Républiques de la Gréce. On les nommoit ſans doute à cauſe de l'invention de ces Trirêmes, les réformateurs de l'art de conſtruire les Vaiſſeaux. Tous les autres Peuples qui voulurent ſe rendre puiſſans ſur mer, s'étudierent à imiter leur conduite, & on vit les Trirêmes devenir en peu de tems les Vaiſſeaux de guerre ordinaires.

La preuve de ce que j'avance ici, ſe trouve dans un grand nombre d'Auteurs de l'Antiquité : & pour peu qu'on les liſe avec attention, il eſt facile de s'appercevoir que ce n'étoit pas leur ſentiment particulier, mais le ſentiment général. Dion Caſſius remarque très-judicieuſement que Pompée perdit beaucoup de combats ſur mer, parce qu'il n'em-

ployoit que des bâtimens plus petits & plus foibles que les Trirêmes ; & qu'Antoine fut obligé de ſe retirer à la fameuſe journée d'Actium, parce qu'il avoit fait faire des bâtimens plus forts & plus peſans que ces mêmes Trirêmes. C'étoit donc à cette eſpéce de Galères que les gens les plus attentifs & les plus expérimentés dans la Marine s'attachoient particuliérement : & il paroît que les Romains réuſſirent mieux en ce qui regardoit leur conſtruction, que les autres Peuples. Ceux qu'ils nommoient Barbares, vouloient par une vaine oſtentation des Navires extrêmement élevés & maſſifs, & ils s'y croyoient plus à l'abri, plus en ſûreté. Les Romains au contraire s'appuyoient ſur la légereté de leurs Galères, & ſur l'induſtrie avec laquelle ils les faiſoient mouvoir. Il y avoit plus de fineſſe & de génie dans leur maniere de combattre, une ſorte d'intelligence préférable à la valeur même : auſſi furent-ils ſouvent victorieux ſur mer, & ſe firent-ils par tout craindre de leurs ennemis, qui ſe confioient plus au nombre qu'au courage.

Tit. Liv. Les Matelots ou plûtôt les Rameurs

des Trirêmes s'appelloient par distinction *Socii navales*. Quand il y avoit quelques récompenses à donner aux gens de mer, ou quelque gratification à leur faire, ils étoient toujours préférés: & parmi eux encore on distinguoit les Rameurs qui ne s'étoient pas décontenancés dans le péril, ou qui par une diligence inespérée avoient remis leurs Galères endommagées en état de tenir la mer. C'étoit la maniere (*v*) dont Césaf agissoit toujours: & il y a apparence que les autres Capitaines se firent honneur d'imiter un exemple si propre à aiguiser le courage & l'industrie. Un grand-Homme ne manque point de donner le ton à ceux qui ont assez de génie, pour vouloir eux-mêmes le devenir.

lib. 21, 22 *&* 26. *Polyb. Hist. lib.* 1. *Xenophon etiam lib.* x.

(*v*) Voici un trait digne de ce grand Empereur. Etant en Afrique, il assembla toute son Armée, & montant fierement sur le Tribunal militaire, il lui parla de cette sorte: *J'aurois extrémement souhaité que quelques Officiers de Marine eussent mis à leur insolence une derniere fin: mais puisqu'ils abusent de ma bonté & de ma douceur, j'ai résolu de les châtier, suivant toutes les loix de la Guerre. . . Caïus Avienus, qui avez ému des séditions parmi les Soldats. . . & qui avez chargé de marchandises & de bagages mes Vaisseaux. . . je vous casse & vous commande de sortir dans ce jour de l'Afrique.* Il dépouilla en même-tems plusieurs Centurions de leurs emplois, & leur fit sentir que c'étoit par faveur & non par mérite, qu'ils les avoient obtenus.

Parmi les Galères ordinaires, se faisoit remarquer celle que Tacite nomme la Prétorienne, & quelquefois tout simplement la Trirême, & sur laquelle s'embarquoit le Général. On peut comparer cette Galère à celle qu'on nomme à Malte & dans quelque République, la Capitane, & en France, la Réale, & qui porte l'étendart bleu parsemé de fleurs de lys d'or. Elle est plus forte & plus longue que les autres. Lucain donne aussi le nom de Prétorienne à la Galère que montoit Brutus, lorsqu'après la bataille de Pharsale & la mort de Césat, il se mit généreusement à la tête du parti presque abbattu de Pompée.

Hist. lib. 5.
Seneca in Agamemnone.
Appian. l. 5.

La Galère Prétorienne n'avoit lieu que parmi les Romains. Les Grecs en général nommoient leurs principales Galères, Galères sacrées, *sacras Triremes*. Démosthene l'insinue assez clairement dans sa IV. Philippique. Chaque Galère avoit outre cela un nom particulier. L'une se nommoit παραλον, la Maritime, les autres la Salamine, l'Antigone, la Démétriade, &c. Quand quelque Ambas-

ſadeur ou quelque homme de conſéquence arrivoit à Athenes, on envoyoit au-devant de lui une de ces Galères ſacrées. La Maritime de plus ſervoit pour les choſes de la Religion : la Salamine pour aller chercher les Généraux d'Armée qui avoient manqué à leur devoir, & les autres priſonniers d'état. D'où vient qu'Ariſtophane nomme un Officier de la Marine très-ignorant *Aſalaminium*. On vit une fois un Prêtre de Bacchus s'embarquer lui-même ſur une Galère ſacrée, & faute de Pilote, la gouverner & conduire ſa route.

POUR ſçavoir maintenant quelle étoit la conſtruction de ces Trirêmes, je dirai, & il eſt important que le Lecteur s'en reſſouvienne, qu'elles avoient toutes trois ponts ou trois étages. Le premier s'étendoit depuis la proüe juſqu'au mât, & pouvoit s'appeller παρόσημον. Ce nom pourtant ſe donnoit plus particulierement à l'enſeigne, aux figures attachées à la proüe de la Galère, & dont elle empruntoit le nom. Le ſecond alloit depuis le mât juſqu'au château d'arriere. C'étoit le milieu du bâtiment, l'endroit de

ſa plus grande largeur : *arctis lateribus*, dit Tacite, *latâ alvo*. Le troiſiéme enfin comprenoit ce château d'arriere & toute la pouppe où étoient les chambres de réſerve & les logemens des Officiers. On l'appelloit καταστρώμα, *ſuperiùs pavimentum navis*. Le premier pont étoit le moins élevé, & contenoit les Thalamites, qui avoient les rames les plus légeres & les plus faciles à manier. *Thalamius dicitur remex infimus, qui inferiùs remigat in navi.* Ariſtote les a nommées κολοβοὶ, c'eſt-à-dire rames tronquées ou coupées. Aux deux côtés de la prouë s'avançoient deux piéces de bois connues ſous le nom d'παρεῖδες : elles ſervoient d'avant-becs, & fortifioient l'éperon. Sur le ſecond étage étoient les Zygites, eſpece de rameurs qui avoient encore ſoin de la manœuvre ; & ſur le troiſiéme enfin étoient les Thranites. *Pars verò quæ eſt ad tabulatum Thranus, ubi Thranitæ.* C'étoient ceux qui fatiguoient davantage, qui avoient les rames les plus longues, & qui recevoient, ſelon Thucydide, la plus forte paye.

Heſychius apud Bayſium de re navali.

Pollux ibidem.

Summis longè petit æquora remis.

Dion Caſſius appelle les rames des

Thranites, ſans doute à cauſe de leur longueur, les rames viſibles & extérieures.

Ces trois ponts ou trois étages formoient une Trirême parfaite. Je n'y comprend point les façons de l'avant & de l'arriere, qui avoient beaucoup de rapport les unes aux autres. Elles ſervoient & à donner de la grace à une Galère, & à la rendre plus propre à naviger par les diminutions inſenſibles dont on accompagnoit ſa pouppe & ſa proüe. Comme ces façons étoient preſque égales, on pourroit conjecturer que la plûpart des Galères anciennes avoient un double gouvernail, dont elles ſe ſervoient pour manœuvrer avec plus de vîteſſe & de légereté dans une occaſion importante, ſans être obligées de revirer de bord. Cette conjecture eſt fondée ſur quelques paſſages d'Auteurs Grecs & Latins, qui aſſurent que de leur tems il y avoit des bâtimens avec un double gouvernail, dont l'un étoit à la pouppe, & l'autre à la proue. *Plures appoſitis utrimque gubernaculis, converſo ut repentè remigio, hinc vel illinc adpellerent.* Et il me paroît difficile qu'un pareil uſage, une

Tacit. Annal. l. 2.

fois connu & autorisé par des succès heureux, soit demeuré dans l'oubli, & qu'on n'en ait pas fait l'essai sur tous les bâtimens à rames. Les Turcs dans le feu de leurs conquêtes, & lorsqu'ils faisoient trembler toute la Méditerranée, avoient un grand nombre de Navires avec un double gouvernail. Mais ils en ont perdu l'usage, à mesure que leur valeur s'est refroidie, & qu'ils se sont trouvés assez forts de la négligence & des longues querelles des Princes Chrétiens. Je pense que de tous les bâtimens qu'on employe aujourd'hui, les Tartanes approchent le plus des Galères anciennes, pour ce qui regarde l'uniformité des façons de l'avant & de l'arriere.

ON ne sçait point au juste quelles proportions avoient les trois étages, dans une Trirême. On peut dire seulement qu'ils étoient assez élevés l'un au-dessus de l'autre : & même en un jour de combat, on ne laissoit entr'eux aucune communication, afin d'empêcher que les désastres & les pertes qui pouvoient arriver dans l'un, n'effrayassent ceux qui se trouvoient dans les autres. De plus, les rameurs de chaque étage mêlés aux soldats qu'on

qu'on nommoit *Classiarii*, avoient leur emploi particulier dans le combat : ce qui les attachoit fortement à leur poste, à leurs fonctions, & leur ôtoit l'inutile curiosité de se porter ailleurs. Les Thalamites, par exemple, qui étoient à la proue, ne songeoient qu'à désemparer la Galère ennemie, & qu'à la mettre hors d'état de naviger, & ils se servoient pour cela des pointes acérées, des crocs de fer ou d'airain, dont cette proue étoit (*x*) étoit garnie. Les Zygites travailloient sans cesse : ils avoient en même-tems soin de la manœuvre, qui dépendoit du jeu des rames. Les Thranites qui occupoient l'étage le plus haut, combattoient de près, & pour ainsi dire, corps à corps avec ceux qui étoient dans les Galères ennemies : ils jettoient encore des dards, des pierres, des flêches ardentes, des morceaux de bois enflammés, suivant l'avantage qu'ils se sen-

(*x*) Ce sont ces pointes de fer ou d'airain, qui ont fait dire à Horace :

Sed timor & minæ
Scandunt eodem quo Dominus : neque
Decedit ærata triremi, &
Post equitem sedet atra cura.

toient. Suidas dit qu'ils étoient *simul & remiges & milites*. Tout cela bien entendu & bien exécuté, devoit séparer ces trois sortes de rameurs, & ne mettre entr'eux aucune intelligence.

Les Pilotes, tant ceux qui observoient le cours des astres que ceux qui prenoient soin du gouvernail, se tenoient sur l'étage des Thranites. Là étoit leur place marquée. Ils conduisoient tout de l'œil & de la voix. *In gubernatoribus peritia, in nautis diligentia, in remigibus virtus eligitur.*

Veget. lib. 4.

Silius Italicus parle d'une Galère qui avoit coûté des sommes prodigieuses. Dans le fort du combat, le feu prit malheureusement à l'étage des Thranites, & cet étage fut presque tout consumé, avant que les autres rameurs en eussent la moindre connoissance.

Sil. Ital. l.b. 14.

Intrat diffusos pestis Vulcania passim,
Atque implet dispersa foros, trepidatur omissa
Summis remigio, sed enim tam rebus in arctis,
Fama mali nondùm tanti penetrârat ad imos.

On remarque que dans la derniere ac-

tion de mer que vit Agrippa, il avoit ſur-tout recommandé à ſes Galères, de bien ajuſter leurs éperons: & la ſienne alla frapper ſi rudement un Vaiſſeau ennemi, vers l'endroit où ſont les épotides, que l'eau y entra de toutes parts: ce qui fit périr ſans réſerve les Thalamites. Les autres matelots qui furent témoins de leur naufrage, eurent tout le tems, dit Appien, de ſe jetter à la mer, & de ſe ſauver ſur les débris des bancs, des planches & des rames qui flottoient.

PARMI les jeux funébres qu'Énée fit célébrer en Sicile, à l'honneur de ſon Pere, il y eut d'abord un combat naval. Les quatre Galères qui prirent part à ce divertiſſement, étoient des Trirêmes, & je fonde ma conjecture ſur la deſcription que fait Virgile de celle de Gyas. En effet, on ne propoſe le même prix qu'à des rivaux qui ſe trouvent dans une juſte égalité, qu'à des concurrens qui ont des moyens ſemblables de vaincre. De ces quatre Galères, une fut très-maltraitée, & elle alla donner contre des rochers qui étoient à fleur d'eau. Sa proue ſe briſa d'abord, & il y a apparence que tout l'étage des Thalamites ſe reſſentit

d'un coup si violent. Car cette Galère ne revint au port qu'avec beaucoup de peine, &, comme le dit Virgile,

Virg. lib. 5. *Amissis remis atque ordine debilis uno.*

Toutes les Galères anciennes n'étoient pas construites avec ces trois étages : il n'y avoit que les Trirêmes ou les Vaisseaux de guerre. On s'en servoit principalement dans les combats, soit pour attaquer, soit pour se défendre, & on les appelloit καταφράμματα ou κατάφρακτοι νῆες. Ces Trirêmes étoient suivies d'un grand nombre d'autres bâtimens, qui n'avoient pas les mêmes avantages, & qui étoient en partie découverts. César remarque expressément que des douze Galères avec lesquelles il passa si à propos d'Italie en Gréce avant la bataille de Pharsale, qui fut le plus heureux jour de sa vie, il n'y en avoit que quatre qui étoient *constratæ*, & ce fut sur l'une de ces Galères qu'il s'embarqua le 4 de Janvier. La rigueur de l'hyver ne l'arrêtoit point.

Un long passage de Polybe, où il rapporte les conditions d'un Traité de

paix passé entre les Romains & les Carthaginois, semble décider que dans les Trirêmes il y avoit dix bancs par étage, & que ces bancs étoient également éloignés les uns des autres : ce qui faisoit trente rames de chaque côté, nombre très-convenable & qui se rapporte à l'usage où l'on est aujourd'hui en France. Les Espagnols & les Italiens s'y sont aussi conformés, malgré leurs anciens préjugés, & malgré la jalousie de nation à nation plus vive souvent & plus impérieuse que celle de particulier à particulier. Comme ces trois étages alloient en descendant depuis le καταστρώμα jusqu'au παρασήμου, il est aisé d'expliquer beaucoup de passages qu'on rencontre dans les Auteurs anciens ; celui-ci, par exemple de Virgile, où l'on voit trois files de rameurs rangées sur trois étages :

Polyb. lib. 3.

Triplici pubes quem Dardana verſu
Impellunt, terno conſurgunt ordine remi.

J'AI dit d'après Polybe qu'on mettoit dix bancs par chaque étage, parce que les Trirêmes étant les principaux Navires de guerre, on ne pouvoit se dispenser de les fortifier suivant toutes les

regles de la conſtruction : ſans quoi ces Navires ſe ſeroient trouvés peu propres à ſoutenir un combat, & à ſe prêter aux différentes évolutions navales. Il y a des Auteurs cependant qui ont cru que les Trirêmes n'avoient que neuf rames de chaque côté, trois par étage. Mais on doit leur reprocher de donner une trop mince, une trop foible idée de ces bâtimens, & de diminuer ce que les Anciens en ont écrit. C'eſt pour eux un malheur très-grand, d'avoir ſi ſouvent parlé de leur Marine ſans aucune préciſion. Ils occaſionnent par-là mille erreurs.

Il paroît que la plûpart des gens d'eſprit & de ceux qui examinent cette matiere avec moins de ſcience que de bon ſens, conviennent qu'il n'y auroit point d'exagération dans la plûpart des paſſages Grecs & Latins, ſi l'on n'admettoit que des Trirêmes. Joſeph Scaliger l'a dit ſans aucun détour, ſans y chercher de myſtere, & il a principalement appuyé ſur la difficulté d'avoir des rames qui puſſent ſervir aux Quadrirêmes, Quinquerêmes, Septirêmes, Décemrêmes, &c. rames qui ſuivant ſon calcul,

devroient être de plus de 200, de 300 & de 400 pieds de long, qui devroient avoir une pesanteur & une grosseur proportionnées. Godeschal Stévéechius qui a commenté Vegece avec une critique si épurée, pense la même chose, & il explique tous les endroits de cet Auteur qui paroissent susceptibles d'un autre sens. *Sed illi ordines*, dit-il, *non in altitudinem, sed in longitudinem considerandi sunt ut in navi longâ & rostratâ triremi.* Or on trouve des Trirêmes justement assorties dans mon ouvrage, c'est-à-dire, des bâtimens à trois ponts ou trois étages. Il est vrai que ces ponts ou étages ne regnent point dans toute la longueur de la Galère, & qu'ils sont retranchés les uns sur les autres. Mais on ne peut citer aucune autorité convainquante, qui établisse de pareils étages ainsi continués de la pouppe à la prouë, ni qui mette les Zygites, par exemple, entre les Thalamites & les Thranites. La véritable place des premiers est au milieu de la Galère, où ils n'ont rien sur leurs têtes qui les gêne & les incommode. Les Thalamites sont un peu plus bas, & les Thranites plus haut: ce qui rendoit les Galères moins massives

V. ejus. Comment. ad Flavii Vegetii de re militari, Libr. Lug. Batav. 1592.

V. Schol. Aristoph. ad Ranas.

& moins pesantes, que si elles avoient eu trois étages préciſément l'un au-dessus de l'autre. *Thranites igitur qui ad puppim, Zygites medius, Thalamites qui ad proram.* Feignons pourtant que ces étages eussent été ainsi placés, comment Caïus Caligula auroit-il entrepris de faire transporter par terre des masses si prodigieuses? On sçait que ce ridicule Empereur conduisit son armée au bord de la mer, & qu'après l'avoir laissée quelques heures en suspens, il l'obligea tout à coup de ramasser des coquillages, & de les porter en triomphe au Capitole, comme si c'étoit des dépouilles arrachées à la mer. Il se proposa ensuite de faire passer jusqu'à Rome par terre, & apparemment sur des rouleaux, un certain nombre de Trirêmes. La chose me paroît assez hardie: mais dans le systême des étages, elle auroit été certainement impraticable. Quand au siége de Constantinople, Mahomet II. fit couler à force de bras plusieurs Navires par-dessus l'estacade qui défendoit l'entrée du port, on juge bien que ce devoient être des bateaux assez legers, avec peu de façons & des bords peu élevés.

LES Trirêmes étant ainſi établies, & l'étant ſans aucun obſtacle, ſi l'on demande ce qu'il faut penſer des Galères qui avoient un plus grand nombre de rangs de rames, je répondrai d'abord que c'eſt une choſe impoſſible que jamais il y ait eu de pareilles Galères. Je penſe l'avoir ſuffiſamment démontré. Les Anciens, ſoit par haſard, ſoit à deſſein, nous ont ſurfait tant de choſes, & nous, par une complaiſance aveugle, nous leur en avons attribué tant d'autres qui ne leur appartenoient point, que rien n'eſt plus juſte que de s'en défier un peu. Et pour ne point ſortir de cette matiere, croira-t-on qu'il y avoit dans chaque Trirême un Joueur de flutte, qui ſervoit non-ſeulement à donner la vogue, mais qui obligeoit les rameurs à ſuivre une certaine cadence & à travailler, pour ainſi dire, harmonieuſement ? Combien rapporte-t-on d'autres effets de la Muſique des Anciens, qui paroiſſent aujourd'hui ou faux & exagérés, ou (*xx*) abſolument ridicules.

Pollux, lib. 4. cap. 8.

(*xx*) Il y a apparence que le Joueur de flutte établi ſur chaque Galère, n'y ſervoit que pour adoucir les pénibles travaux des rameurs, & les faire voguer en-

Je répondrai en ſecond lieu, que les Trirêmes ayant acquis l'unanime approbation des gens de mer, il y a apparence qu'ils voulurent dans la ſuite leur procurer un nouveau mérite, ſoit en élevant chaque étage & y plaçant des eſpéces de châteaux & de tours, ſoit en le fortifiant par des machines de guerre d'un gout particulier : ce qui produiſit les Quadrirêmes, Quinquerêmes, Septirêmes, Octirêmes, &c. Il eſt vrai que ces Galères par leurs augmentations, devenoient quelquefois monſtrueuſes, &, comme le dit Tite-Live, *inhabilis propè magnitudinis :* au lieu qu'on jugeoit toujours les Trirêmes de proportions convenables *idoneæ menſuræ.* Végece qui parle ainſi, ajoute qu'il falloit peu de ſoin & de travail, pour élever une de ces Trirêmes à un plus haut rang, pour en faire, par exemple, une Quadrirême ou

Véget. l. 5.

Lib. 33.

ſemble. *Quo facilius ſufferant laborem*, dit Cenſorin cap. 12, *ſymphonia adhibetur.* En effet, la Muſique réveille & ſoutient ceux qui ſuccomberoient à un mouvement auſſi rude & auſſi opiniâtre que celui de ramer continuellement. Stace eſt du même avis, *Theb. l.* 5.

Acclinis malo mediis interſonat Orphous
Remigibus, tantoſque jubet neſcire labores.

une Quinquerême. *Interdùm quinos ſortiuntur remigum gradus.*

Il ſuit de-là que pour l'important & l'eſſentiel de leur conſtruction, les Galères anciennes ſe reſſembloient toutes, qu'elles avoient trois étages ou trois planchers, dont celui du milieu étoit occupé par les Zygites, le plus élevé par les Thranites, & le plus bas par les Thalamites. Or je ne vois pas comment on peut arranger ces trois ſortes de rameurs dans une Quadrirême, une Octirême, une Decemrême, &c. à moins qu'on ne tombe d'accord que ces Galères ne s'éloignoient des Trirèmes que par les changemens qu'on avoit faits aux trois étages. Ces changemens pouvoient regarder ou la longueur des rames, ou le nombre des rameurs qu'on mettoit ſur chaque étage, ou enfin quelques machines, comme des onagres, des baliſtes, des Scorpions, des eſpéces de béliers propres à fortifier ce même étage, & à le rendre, pour ainſi dire, inacceſſible. *In his*, dit Dion Caſſius, *altiſſimas turres ædificari, atque magnum numerum hominum imponi juſſerat Antonius, ex quo efficiebatur ut pugna diſ-*

V. Scheff. de milit. navali veterum, lib. 1, c. 4.

Idem. ibid.

similis esset. Tout cela pouvoit faire varier une Trirême, sans rien changer à la disposition de ses planchers, qui subsistoient toujours de la même maniere. Tite-Live semble favoriser ce sentiment, lorsqu'il assure que le principal avantage qu'on procuroit à une Trirême, en la faisant passer au rang des Quadrirêmes ou des Quinquerêmes, étoit d'empêcher l'abordage: *quia non poterant transire armati ex humilioribus in altiorem navem.* (*x* 3)

Je conjecture encore qu'on pouvoit partager chaque étage en deux ou trois gradins, qui s'élevoient très-peu les uns au-dessus des autres, & ne changeoient rien à l'essentiel de la construction des étages proprement dits. On pouvoit ne partager ainsi qu'un seul étage, ou deux seulement, ou les trois ensemble: ce

(*x* 3) Un passage de Polybe *in excerpt. lib. XV.* me paroît décisif en cette matiere. Cet Auteur si sensé, parlant de la Galère de Philippe qui étoit de dix rangs de rames, rapporte qu'elle reçut une blessure considérable sous l'étage des Thranites. *Plagam accepit sub ordine Thranitarum.* Donc que cette Decemrême n'avoit que trois étages, quoiqu'elle fût à dix rangs de rames. Donc que le plus ou le moins de rangs ne changeoit rien au nombre ni à la situation des étages. C'est tout ce que je prétends.

qui faiſoit croire aux gens peu expérimentés qu'il y avoit des Trirêmes à 5, 6, 7, 8 & 9 rangs de rames. Mais effectivement elles n'avoient que trois étages. En ſuivant cette conjecture, on explique pluſieurs paſſages qui ont embarraſſé les Commentateurs. Tel eſt celui-ci de Lucain :

Celſior ac cunctis Bruti Prætoria puppis
Verberibus ſenis agitur, &c.

DANS cette Galère les trois étages étoient partagés en autant de demi-étages : ce qui faiſoit ſix rangs de rames, ſans augmenter ni diminuer les façons de l'arriére & de l'avant. Tel eſt encore ce paſſage du même Auteur :

Quaſque quater ſurgens extructi remigis ordo *Luc. l. 3.*
Commovet, &c.

IL y a apparence que dans cette Galère, un des trois étages étoit partagé en deux, & je juge que c'étoit celui des Zygites. Mais ces deux demi étages étoient toujours plus bas que celui des Thranites, & plus élevés que celui des

Thalamites. Cela ſe conçoit facilement. (*x* 4)

Nous diſtinguons aujourd'hui nos Vaiſſeaux de guerre en cinq rangs, ſans y comprendre les Frégates, les Galiottes à bombes, les Brûlots, les Corvettes; & chaque rang encore, nous le diſtinguons en deux ou trois ordres. Mais cette diſtinction n'apporte aucun changement à la conſtruction des parties, qui ſont propres & néceſſaires à ces Vaiſſeaux. Ils ont tous un fond de calle, un entrepont, un château d'arriere & un château d'avant: il n'y a que les Vaiſſeaux du premier rang, premier & ſecond ordre, qui ayent deux entreponts. Tous les autres ne different que par leur longueur, leur largeur, leur tirant d'eau: ils différent encore par le poids ou la

(*x* 4) Tite-Live qui reconnoît en pluſieurs endroits de ſon Hiſtoire que les Trirêmes étoient les véritables Navires de guerre, les partage en *minoris & majoris formæ.* Les premiéres étoient les Trirêmes proprement dites, ou à trois étages, & les ſecondes, les Trirêmes auſſi à trois étages, mais chaque étage ayant diverſes augmentations qui manquoient aux premiéres. *La Flotte du Roi*, dit Tite-Live, *étoit de trente-ſept Navires* majoris formæ, *& outre cela de dix Trirêmes. . . La Flotte de quatre-vingt-neuf Navires de guerre, & outre cela de cinq* majoris formæ, *ſçavoir de trois à ſix rangs, & de deux à ſept rangs de rames.* Tite-Liv. lib. 38, c. 23 & 31.

légereté, par la force ou la ſoupleſſe des manœuvres, dont les proportions dépendent ſur-tout de la largeur de chaque bâtiment. Mais les choſes eſſentielles & qu'on peut ſaiſir du premier coup d'œil, ſont toujours les mêmes: juſqu'ici le caprice ou l'habileté des ouvriers n'a pu imaginer un meilleur ordre, ni un plus noble arrangement. Suppoſons pourtant, comme je l'ai déja fait, que dans huit ou neuf ſiécles il ne reſtât plus en France aucune trace de Marine, quelle idée auroit-on alors de nos Vaiſſeaux de guerre? Comment pourroit-on démêler & leurs divers rangs & leurs divers ordres? De quel fil ſe ſervoit-on pour ſortir de ce labyrinthe? J'entrevois par avance les raiſonnemens vagues & peu ſolides, que feroient des Sçavans ſédentaires & accoutumés à la ſéchereſſe de leur cabinet. La moindre erreur qu'on pourroit leur reprocher, ce ſeroit de commencer par le premier rang & de s'élever juſqu'au cinquiéme, qu'ils regarderoient ſans doute comme le plus conſidérable. Cependant c'eſt tout le contraire, ainſi que va l'indiquer la table ſuivante dreſſée ſur l'ordonnance des armées navales.

PREMIER RANG DES VAISSEAUX de Guerre.

Ordres.	Canons.	Equipages.
1.	110.	1150. hommes.
2.	100.	1000.
3.	90.	900.

SECOND RANG.

1.	74.	550.
2.	70.	500.

TROISIE'ME RANG.

1.	66.	460.
2.	60.	400.
3.	56.	330.

QUATRIE'ME RANG.

1.	50.	300.
2.	46.	270.
3.	40.	250.

CINQUIE'ME RANG.

1.	32.	180.
2.	30.	170.

ENFIN les Anciens ayant inventé des noms particuliers pour désigner les rameurs des Trirêmes, n'en auroient-ils pas inventé de la même maniere, pour désigner ceux des Quadrirêmes, Quinquerêmes, &c. si ces bâtimens avoient eu quelque chose de nouveau & d'absolument distingué des Trirêmes? Athenée qui nous a donné la description de la fameuse Galère de Ptolomée Philopator, reconnoît cependant qu'elle n'avoit que ces trois sortes de rameurs: & il me paroît difficile de les accorder avec les quarante rangs de rames, que demande une telle Galère. Pour répondre avec quelque précision à ces rangs, ne falloit-il pas qu'il y eût quarante sortes de rameurs? C'est une chose triste, de se livrer à des recherches pénibles & laborieuses, pour décider ce qui pourroit l'être à peu de frais & en peu de paroles. *Si hoc verum esset*, avoit déja remarqué Lazare de Baïf, *deessent nobis nomina in Quadriremibus. Qui enim erant Zygitæ in quadraginta ordinum nave Ptolomæi Regis? Qui Thalamitæ? Præterea, quî fieri potest, ut vel decem tabulatorum, ne dicam quadraginta navis in mari naviget, & tabulata ipsa suprà aquam ex-*

Auguſte s'étoit ſi bien trouvé à ce combat, qui lui ſoumit le plus habile & le plus redoutable de ſes rivaux, continua encore ſous ſes ſucceſſeurs. Mais comme les occaſions de s'en ſervir étoient fort rares, cet uſage ſe perdit peu à peu: & trois-cens ans après la mort d'Auguſte, non-ſeulement on n'avoit plus de ces ſortes de Galères, mais on ignoroit encore de quelle maniere elles étoient conſtruites. C'eſt un aveu que font des Auteurs qui vivoient ſous Conſtantin & ſous Theodoſe. Il y a apparence qu'on ſentit alors les inconvéniens des trois étages, dont on embarraſſoit une Galère, & qu'on trouva plus commode & plus utile de mettre tous les rameurs ſur le même pont & à même hauteur: ce qui rendoit le jeu des rames plus uniforme, plus vif, plus continu. Dans le tems même que les Trirêmes étoient le plus en vogue, il y avoit des Navigateurs qui préferoient les bâtimens à un ſeul rang, & où tous les rameurs nâgeoient de niveau les uns avec les autres. C'eſt ce que Thucidide rapporte de Policrate, Tyran de Samos. Quoiqu'il ſe fût rendu très-puiſſant ſur mer, & qu'il eût ſubjugué toutes les iſles de l'Archipel, il ne ſe

ſervoit pourtant que de Navires ſans étages, & il les aimoit mieux que les Trirêmes. Une longue expérience l'y avoit heureuſement accoutumé.

La Marine, comme on ſçait, déchut beaucoup après le regne d'Auguſte, qui lui-même n'avoit jamais montré pour elle un grand attachement, ſoit à cauſe de ſon indolence naturelle, ſoit par un manque de courage dont on le ſoupçonna toujours. Les Empereurs cependant qui lui ſuccéderent, plus enflés de leurs titres que curieux de les ſoutenir, affecterent avec une orgueil biſarre & ridicule, de prendre celui (*y*) de Maîtres

(*y*) Un ancien Roi d'Angleterre nommé Ebgar ou Edgar, voulant ſe mocquer des flateurs qui lui déféroient je ne ſçai quel empire ſur la mer, ſe ſervit pour cela d'un expédient aſſez ingénieux. Il invita toute ſa Cour à une grande pêche. On ſervit enſuite un repas où rien n'étoit épargné, & ce fut ſur le rivage même de la mer, dans le moment qu'elle commençoit à monter. A meſure que les Convives ſe livroient à la joye & aux plaiſirs qu'elle fait naître, ils ſentoient peu-à-peu que l'eau les gagnoit. Cela vint bientôt au point qu'ils ſe leverent tous de table, & ſe retirerent dans un lieu ſûr. Le Roi lui-même fut mouillé, & dit à ſes Courtiſans d'un air badin: Voyez quelle puiſſance j'ai ſur la mer, comme elle me reſpecte & m'épargne. Je ſuis faché que ce trait d'hiſtoire ait été ignoré de Charles I. & de Charles II. Rois d'Angleterre, & encore plus du judicieux Cromwel. Peut-être auroient-ils héſité à prendre comme ils faiſoient, les noms de *Rex Maris* & d'*Imperator Oceani*.

de la mer. Mais à peine oſoient-ils regarder cet élément terrible, toujours prêt à ſe foulever ; à peine oſoient-ils s'y confier pour le plus petit voyage : témoin l'Empereur Claude qui ayant fait préparer une nombreuſe Flotte qu'il vouloit lui-même commander, fut obligé de ſe débarquer, & n'en eut pas moins l'inſolence de s'approprier la couronne navale, *trajecti*, remarque Suetone, & *quaſi domiti imperii inſigne*. Preſque toutes les querelles des Romains ſe vuiderent par leurs légions, & il n'y eut des armemens que pour réduire l'indocile Angleterre, toujours à la veille de ſe révolter : ce qui cauſoit plus de dépenſe qu'on n'en retiroit de profit & d'honneur. En effet, il étoit plus facile, comme on le diſoit alors ſans aucun ménagement, *tranſire ad Britannos, quàm triumphare de Britannis.*

L'Empire Romain, quoique déja ſi énervé & ſi affoibli par les déſordres de ceux que la naiſſance ou le hazard mit à ſa tête, ſe ſoutenoit encore par ſon ancienne réputation. Le commerce alloit toujours & principalement celui des blés, auquel un très-grand nombre de Na-

vires étoit employé en Egypte. On n'oſoit y apporter aucun obſtacle, crainte de cauſer une diſette générale dans l'Italie, & de s'attirer en quelque ſorte la haine de preſque tout l'univers. Du reſte, on ne ſongeoit point à faire de nouvelles découvertes, ni à s'aggrandir loin des côtes de la mer. Mais lorſque Rome devint le jouet du Peuple & des ſoldats, que les Tyrans meurtriers les uns des autres s'éleverent ſur des trônes uſurpés par le crime, il n'y eut plus que des Flottes tumultuairement aſſemblées, & où entroient toutes ſortes de bâtimens: Flottes qui convenoient mieux à des Pirates & à des coureurs avides de pillage, furieux de je ne ſçai quel amour d'indépendance, qu'à des gens entendus dans la Marine & dans la navigation. Les débordemens d'une infinité de barbares, les feux qu'ils allumoient par-tout, acheverent d'abbattre l'Empire Romain. C'étoient des Peuples féroces, conduits par des Chefs encore plus feroces qu'eux, ſans ordre, ſans diſcipline, ſans aucun établiſſement fixe, qui ſe répandoient dans l'Italie, qui ravageoient les Gaules & l'Eſpagne, qui changeoient toute la face des

choſes. On n'avoit alors aucun beſoin de Marine. Les Navires qui pouvoient ſervir au tranſport des Troupes, étoient conſtruits à la hâte & ſans aucun art. Il n'eſt pas étonnant que parmi tant de troubles & d'agitations, lorſqu'on ne ſongeoit qu'à ſe défendre au-dehors d'un ennemi cruel & implacable, on ait entierement perdu au-dedans le ſecret de bâtir des Trirêmes.

QUAND l'Empire fut tranſporté à Conſtantinople, & qu'il recouvra une partie de ſon ancien luſtre, les Grecs ſe rendirent à la Marine qui leur étoit devenue abſolument néceſſaire, par le voiſinage des côtes de la Mer, où étoient bâties la plûpart de leurs grandes Villes. Les Empereurs auſſi ſe déclarerent en faveur des gens de mer, leur attribuerent de grands priviléges, firent des Loix très-judicieuſes pour donner au commerce une libre étendue. Tout le monde s'y intéreſſa par goût & par émulation, ſans avoir la ridicule crainte de s'avilir ni de déroger, en le faiſant. Il y eut même alors dans l'Empire deux charges déſignées par le nom de *Drungarius*, ſçavoir celle de Chef de la Juſtice, &

celle de Chef de la Marine ou d'Amiral. On se mit alors à construire des Galères toutes différentes des anciennes. Les rameurs étoient sur le même pont, & il n'y avoit point d'étages plus élevés l'un que l'autre. C'est-là ce qu'on lit dans Zozyme & dans quelques autres Historiens Grecs, quoiqu'ils soient d'ailleurs assez obscurs sur cette matiere.

Je ne parle point des Tactiques de l'Empereur Leon. Ce qu'il dit au sujet des Dromones (z) ou Galères en usage de son tems, ne décide rien à l'égard de leur construction. Il paroît seulement qu'elles avoient deux étages ou deux ponts que le mât séparoit: *duos remorum ordines, alium superiorem, alium inferiorem.* Sur celui qui étoit le plus proche de la proue se mettoient les rameurs, & sur l'autre les soldats. Ce dernier pont dominoit d'une maniere avantageuse, & les soldats encouragés s'y sentoient plus en état de combattre.

(z) La Galère sur laquelle Jean Paléologue, Empereur des Grecs vint en Italie avec le Patriarche de Constantinople, étoit une de ces espéces de Dromones. On en trouve l'estampe gravée à la tête de l'Histoire du Concile de Florence imprimée en 1638. à Rome.

Je

Je trouve que ces Dromones approchoient beaucoup des bâtimens dont ſe ſervoient les Liburniens.

Ordine contentæ gemino crevêre Liburnæ. Luc. lib. 3.

Les Galères des Romains avoient leur principale force & leur principale défenſe dans la proue qui étoit garnie de pointes de fer ou de cuivre très-acérées : & elles tâchoient par leur moyen de percer les Vaiſſeaux ennemis, & de les couler à fond. Elles avoient outre cela des crocs & des grapins de fer au bout de leurs vergues ou de leurs antennes : ce qui facilitoit l'abordage. Quand on fut plus habile dans la manœuvre, & qu'on ſçut l'art de faire tourner une Galère avec toute l'adreſſe poſſible, on ne ſe ſervit plus de pointes de fer ou de cuivre. Ce qu'on mit à leur place, ce furent des traits aiguiſés, des arbalêtres enveloppées d'étoupes imbibées d'huile & de ſoufre ; des pots remplis de feux d'artifice, qu'on lançoit d'une Galère à l'autre avec des cris & des hurlemens affreux, quelquefois des bouteilles de terre remplies de ſerpens (*&*) & d'autres animaux veni-

(*&*) On attribue une invention ſi meurtriere à An-

meux qui ſe gliſſoient par-tout ; quelquefois une quantité prodigieuſe de chaux vive qui aveugloit les combattans, & les obligeoit de ſe cacher. Le péril devenoit par-là très-preſſant, les coups redoubloient, plus d'une mort ſe faiſoit ſentir. Les Grecs ſur-tout dans le VI. & le VIIeme ſiécles où la Méditerranée fut couverte de leurs Vaiſſeaux, réuſſirent à ces ſortes d'inventions funeſtes & promptes à terminer un combat. Chaque année, ils imaginoient de nouvelles manieres de ſe faire craindre & d'aſſaſſiner leurs ennemis, qui à leur tour n'étoient pas moins habiles à ſe défendre, ni moins courageux à enchérir ſur les coups qu'on leur portoit.

Quand la poudre à canon & peu après l'artillerie furent en uſage, les ren-

nibal. Chaſſé de ſon pays, craignant de tomber entre les mains des Romains, il ſe réfugia chez Pruſias, Roi de Bythinie, qui étoit alors en guerre avec Eumenés Roi de Pergame. Les Flottes de ces deux Princes animés l'un contre l'autre, étoient prêtes à combattre. Annibal qui ſe mit à la tête de celle de Pruſias, fit ramaſſer ſécretement uſi grand nombre de couleuvres & de ſerpens, qu'il renferma dans des pots de terre & qu'au fort du combat il fit jetter au milieu des Vaiſſeaux ennemis. La victoire bientôt ſe déclara en ſa faveur : elle reconnut ſon ancien Maître, & ſe plia ſous ſes drapeaux.

contres & les actions de mer changerent entierement de face : il fallut auſſi changer toute l'économie des Galères, & les rendre aſſez fortes pour ſoutenir l'effort du courſier, & réſiſter à la mouſqueterie, ſouvent auſſi pour ſe hazarder dans l'Océan. Je doute (&) que toutes celles des Anciens euſſent pu ſupporter de pareilles épreuves. La plûpart des découvertes qui dans ces derniers tems ont enrichi l'art de la Guerre, paroiſſent avoir un double avantage. D'un côté elles ſont très-ingénieuſes, pleines d'un feu d'imagination qui ſurprend d'abord ; & de l'autre elles font connoître combien les modernes ont de périls & de hazards à eſſuyer, combien il leur faut de courage & de génie pour les braver, & en les bravant avec une certaine ſupériorité, pour réuſſir à la guerre, & s'y diſtinguer.

(&) Jerôme Oſorio rapporte dans la vie d'Emanuel Roi de Portugal, que les Arabes & les Indiens furent d'abord très-étonnés du bruit inconnu de notre artillerie. Mais leur ſurpriſe diminua peu à peu, & même ils trouverent une maniere de préparer des cuirs impénétrables au feu & aux balles de mouſquet dont ils garantiſſoient leurs maiſons & leurs Vaiſſeaux. Dans nos combats nous nous ſervons de cuirs verts pour couvrir les ſoutes à poudre, & remédier aux accidens du feu. Mais l'apprêt de ces cuirs n'approche point de la façon qu'on leur donne aux Indes.

Explication

des cinq Planches ſuivantes.

La premiere repréſente deux coupes verticales de Galère, formées l'une & l'autre par un plan perpendiculaire à la quille. On y voit ſans peine quelle eſt la ſituation des rames, & quel effet elles doivent produire.

La ſeconde offre deux avants de chaloupe ou de canot, avec deux eſpéces de rames différentes. En AA ſont celles qu'on nomme à couples, & en BB ſont celles qu'on nomme à pointes ou à l'Angloiſe.

La troiſiéme fait voir combien dans le ſyſtême fabuleux des étages placés les uns au-deſſus des autres, une Galère à trois rangs de rames eſt impraticable; combien l'exécution en eſt impoſſible.

La IV. & la V^éme^. repréſentent deux Vaiſſeaux de guerre anciens, tirés en partie des bas reliefs de la Colonne Trajane, & en partie d'une eſtampe qu'Onu-

phre Panvini de Vérone a fait graver ſous le titre de *Naumachiæ, ſive navalis pugnæ deſcriptio.* Il eſt aiſé de voir que ces deux Vaiſſeaux ſont des Trirêmes à dix bancs de rameurs par étages, des Trirêmes aſſorties de toutes leurs proportions; telles en un mot que je les demande dans mon ſyſtême, & que ſuivant toute apparence je demande avec juſte raiſon & ſur de bonnes preuves.

NOMS des principales parties qui composoient les Vaisseaux de guerre des Anciens.

PLANCHES IV. & V.

a, *Puppis.*
b, *Vexilla*, les enseignes de pouppe.
c, *Thronus*, le lieu où se tiennent les Officiers & les Pilotes. En avant est le *Proreta*, celui qui commande sur la proue ou le château des Thalamites.
d, *Gubernaculum*, *Temo.*
eee, *Carina*, *Alveus.*
f, Θρῆνος, *unde Thranitæ.*
g, Ζυγὸς, *unde Zygitæ.*
h, Θάλαμος, *unde Thalamitæ.*
i, *Prora.*
k, *Acroteria*, la fléche de l'éperon, avec les jautteraux.
l, *Rostrum.*
m, *Rostrum tridens.*
n, *Fori*, *Hedolia.*
ooo, *Remi*, *unde Remiges.*
p, *Oculus.*

ON n'a point marqué dans ces deux

planches, ni le mât, ni la vergue ou l'antenne dont les deux extrémités s'appelloient *cornua*, ni les haubans nommés *opiferi funes*, ni une eſpéce de panier de fer, *corbis ſive corbita*, qu'on mettoit ſur la tête du mât. Quelquefois ce panier étoit de fer doré, & quelquefois d'un métal plus précieux.

On n'a point auſſi marqué dans ces deux planches, ni la main de fer qui ſervoit à faire agir le gouvernail, ni l'ancre & le cable qui y étoit attaché, *Anchoralia*. Le cable en particulier ſe nommoit *rudens*.

Tout ce qu'on a voulu repréſenter ici, ce ſont les trois étages dont étoit compoſée une Trirême, avec les rames appropriées à chaque étage.

Pour rendre encore plus curieux & plus utile l'Eſſai ſur la Marine des Anciens, *j'ai jugé à propos d'y joindre les trois piéces ſuivantes, qui renferment une ſuite d'obſervations, les unes tirées de la Phyſique, les autres empruntées de l'Hiſtoire ancienne. Ces obſervations ſont exactes, fidelles, & j'ai cherché à y mettre plus d'ordre & de netteté que d'élégance.*

Ornari res ipſa negat, contenta doceri.
Manil. lib. 1.

Deſcription

Description

Page

Description

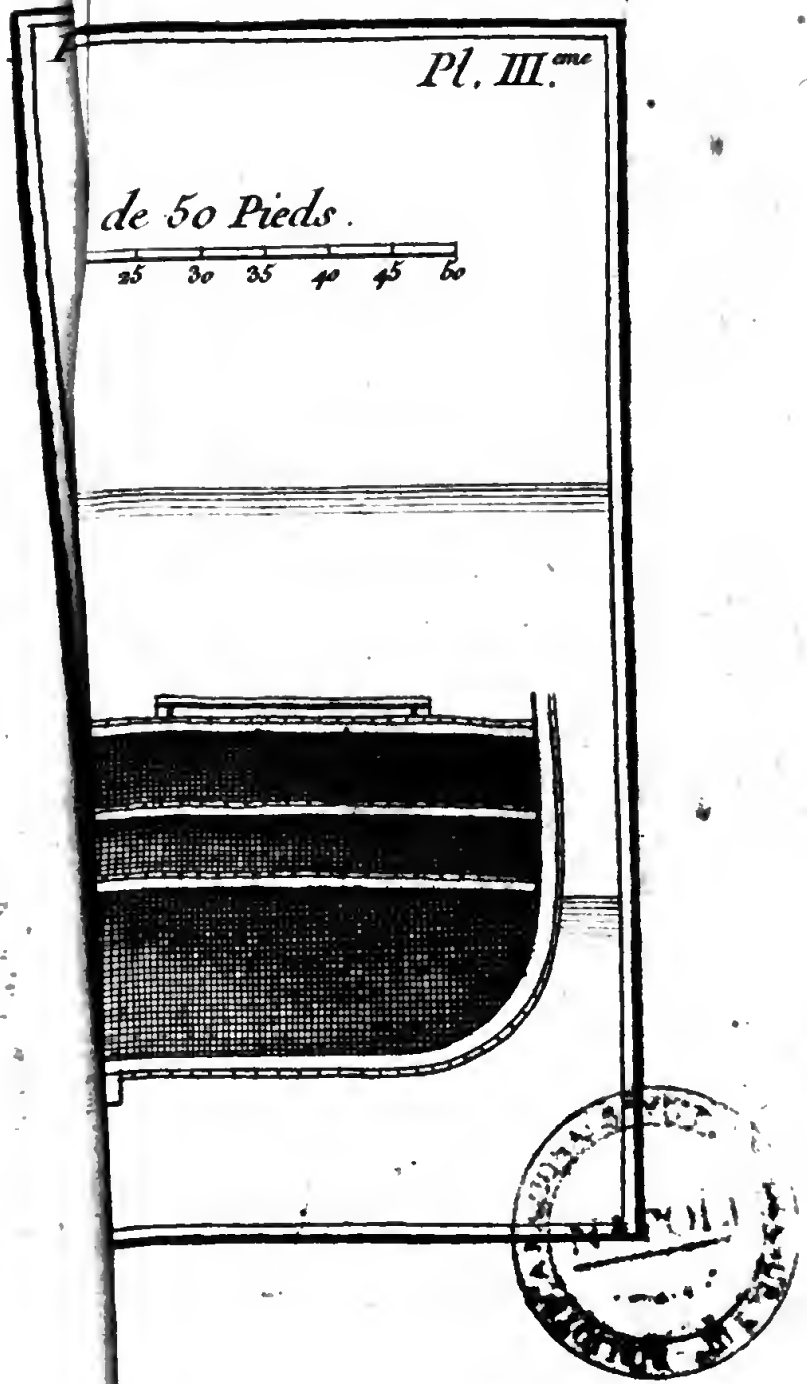
Pl. III.me
de 50 Pieds.
25 30 35 40 45 50

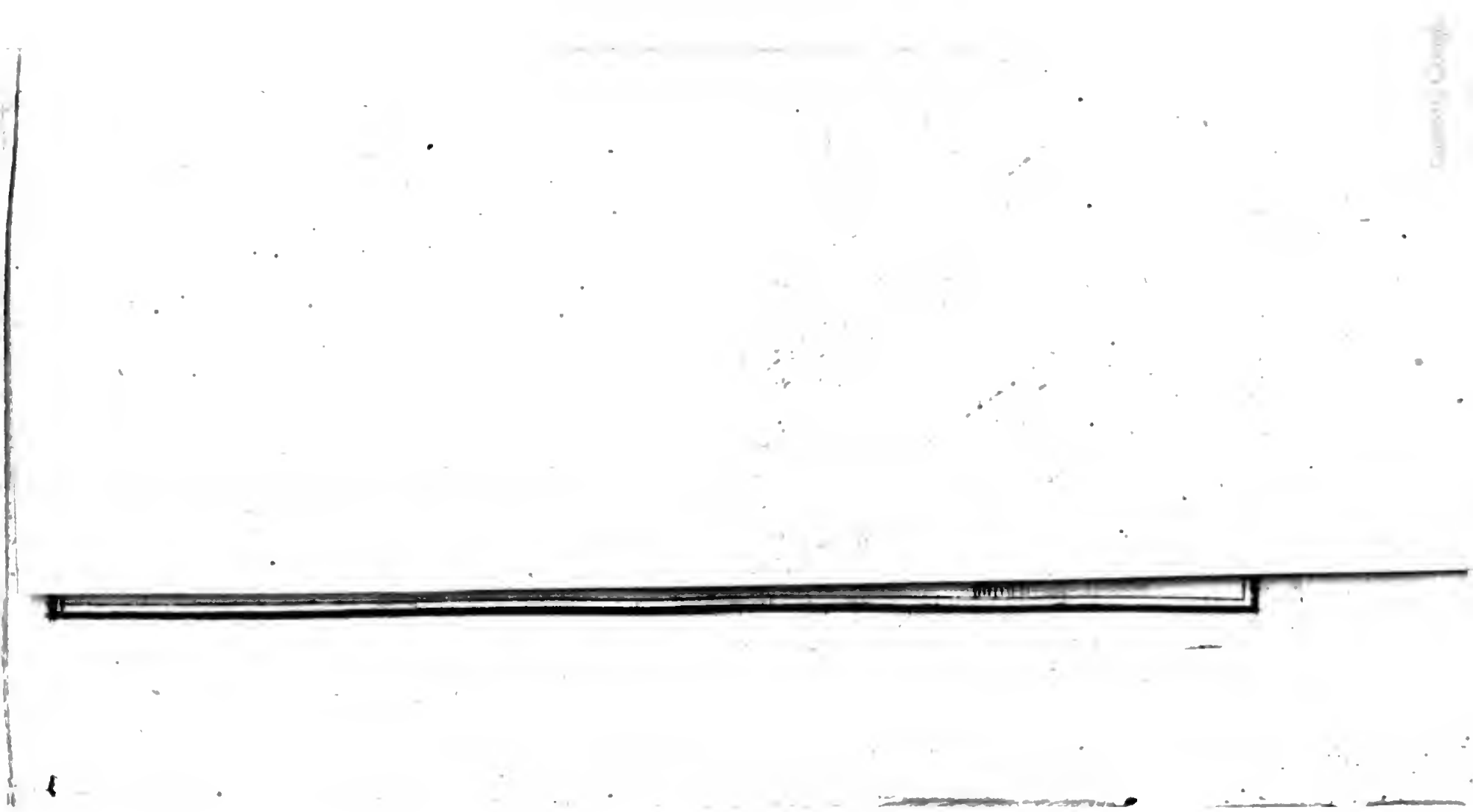

DESCRIPTION du combat naval donné à Actium.

TOUT l'Empire Romain étoit partagé entre Auguſte & Marc Antoine : l'un plus doux, plus modéré, plus attentif à profiter de toutes les occaſions qui ſe préſentoient ; l'autre plus habile & plus digne de commander, mais alors plongé dans les délices de l'Egypte & aveugle ſur ſes propres intérêts. Ces deux Rivaux incapables de plier & de s'abbaiſſer l'un devant l'autre, combattirent longtems avec différens ſuccès, & la fortune les favoriſa tour à tour. Mais enfin il fallut en venir à une bataille générale & déciſive, qui ſe donna à Actium, aujourd'hui *Cabo Figalo* à l'extrémité du Golfe *dell' Arta* en Epire.

ANTOINE avoit peu de Romains à ſa ſuite. Mais Cléopatre, à qui il ne rougiſſoit point de tout ſacrifier, juſqu'au ſoin de ſa réputation & de ſa gloire, lui avoit donné de

nouveaux ſujets, & une Flotte ſuperbement équipée. Elle-même avoit voulu l'accompagner, pour preuve d'une plus grande paſſion. Cette Flotte étoit compoſée de Vaiſſeaux extremement forts & maſſifs, où le fer & le bois n'avoient point été épargnés: ils fourmilloient d'ailleurs de ſoldats, mais peu aguerris & peſamment armés.

Les Vaiſſeaux d'Auguſte au contraire étoient médiocres; & ils avoient leurs bords peu élevés au-deſſus de l'eau. On les mépriſoit, en comparaiſon & à la vûe de ceux d'Antoine qui paroiſſoient de véritables Citadelles, & des Iſles flottantes. Mais l'adreſſe des Romains jointe à leur valeur non interrompue, la rapidité avec laquelle ils faiſoient mouvoir & tourner leurs Galères, ſoit en attaquant, ſoit en feignant de ſe retirer, l'emportoient de beaucoup ſur les avantages dont s'enorgueilliſſoient les Etrangers. Ces Galères tâchoient à force de rames d'aller plonger leurs éperons dans les Vaiſſeaux ennemis: & quand elles pouvoient en bleſſer un ſous l'eau, fiéres de cette attaque imprévue, elles le

mettoient en désordre, & souvent ce Vaisseau périssoit sans (a) ressource. Ainsi toute la manœuvre du côté d'Auguste consistoit à bien choisir son ennemi, & à l'aller frapper brusquement. Plus le coup étoit donné avec force & roideur, plus il étoit dangereux & mortel. Quand une Galère n'avoit pu réussir, elle se retiroit avec la même vîtesse, sans être obligée de revirer de bord. Les rameurs seulement changeoient de place: ce qui se pouvoit faire très-aisément, & sans aucune confusion. Peut-être aussi que les bâtimens d'Auguste avoient un double gouvernail: ce qui rendoit cette manœuvre encore plus rapide & plus facile.

A l'égard des Vaisseaux d'Antoine, comme ils étoient fort lourds, ils attendoient la Galère ennemie: & tous les Matelots, tous les Soldats de concert, la recevoient avec des cris & des hurle-

(a) En voici un exemple rapporté par Polybe. La Décemrême de Philippe, dit-il, qui étoit la principale des Galères Macédoniennes, vint au pouvoir des Romains d'une façon bien étrange. Au plus fort du combat, une de leurs petites Trirêmes la frappa sous l'étage des Thranites à fleur d'eau, & elle fut ouverte du coup sur le champ, & l'équipage obligé de se rendre.

mens capables d'effrayer. Ils lui jettoient enſuite des grappins & d'autres inſtrumens de fer nommés *Harpagones*, *Lupi*, *Manus ferreæ*, *Corvi*, propres à s'embarraſſer dans les manœuvres: & lorſque par hazard cette Galère ſe trouvoit ainſi retenue, on l'accabloit de choſes dures & peſantes, lancées de haut en bas; on tâchoit avec de grands crocs de la couler à fonds. Toute l'adreſſe de ces Vaiſſeaux conſiſtoit donc à éviter l'éperon de la Galère Romaine, & à la pouvoir ſaiſir & arrêter ſolidement: & comme leurs bords étoient beaucoup plus (*b*) élevés, ils donnoient mille moyens d'y jetter pêle-mêle des pierres & du bois, & des monceaux de fer. Mais les bâtimens d'Auguſte ſe mettoient trois enſemble, & ils attaquoient chacun de leur côté le Navire d'Antoine, ſçavoir deux en flanc & l'autre par la pouppe: de ſorte qu'il étoit bien difficile que ce Navire ainſi frappé échappât. Car ou d'abord il faiſoit eau & les Soldats intimidés ne ſongeoient qu'à ſe ſauver, ou pendant qu'on combattoit de main à main, il

(b) *Cæſaris Naves*, dit l'Hiſtorien Florus, *à Triremibus ad ſenos: Antonii verò à ſenis ad novenos remorum ordines crevarant.*

Fig. 1.

Fig. 2.

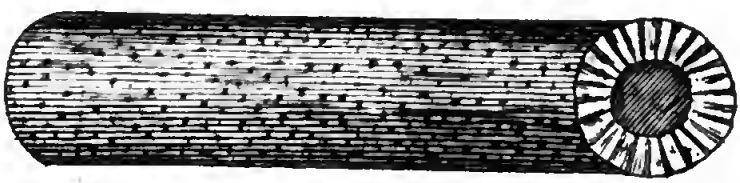

ſurvenoit une quatriéme Galère qui achevoit de le couler bas. Ainſi c'étoient les rameurs & les Officiers, ſur-tout le Pilote, qui agiſſoient du côté d'Auguſte, & les Soldats de Marine du côté d'Antoine. Les premiers entendoient parfaitement toutes les évolutions navales, & chaque rameur ſembloit travailler de génie. De plus, les Romains avoient de grandes faux tranchantes, qu'ils emmanchoient à de longues perches, & dont ils ſe ſervoient pour couper les manœuvres des Vaiſſeaux ennemis, *quibus abſciſſis*, dit Céſar, *antennæ neceſſariò concidebant*, de maniere que ces Vaiſſeaux reſtoient immobiles, & ne pouvoient ni avancer ni reculer.

QUELQUES Auteurs anciens, pour donner une ſorte d'idée de ces deux Flottes, & les mettre en regard l'une avec l'autre, diſent que celle d'Antoine combattoit à la maniere des gens de pied qui ne changent point leur ordre de bataille & attendent l'ennemi, & que celle d'Auguſte imitoit la façon de la Cavalerie légere qui va bruſquement à la charge, & retourne bientôt ſur ſes pas. *Flor. liſ. 2. Appian. de Bel. Syr.* *Dio Caſſius, lib. 50.*

La victoire ayant commencé à se déclarer pour l'Empereur Romain, tout son parti renouvella de courage : & bientôt l'impatience de Cléopatre effrayée du bruit des armes, & qui se retira avec une (*c*) lâche précipitation, en se rappellant je ne sçai quels oracles, mit le désordre dans toute sa Flotte. Auguste ne voulut point la poursuivre, mais s'attachant aux Vaisseaux qui demeuroient en arriere, il y fit jetter des dards enflammés, de la poix ardente & d'autres matieres combustibles. Ceux qui vouloient éteindre le feu, ceux qui abandonnoient leurs Navires & se jettoient dans la mer, à demi brûlés & poussant des cris aigus, étoient tués impitoyablement. Antoine ne voyant plus de ressources, & cherchant des yeux cette Reine impérieuse qu'il aimoit uni-

(*c*) Mithridate fut plus heureux qu'Antoine. La plus chérie de ses femmes ou plutôt de ses maîtresses, (car une femme n'a pas cet excès de complaisance) l'accompagnoit toujours à l'armée, montoit à cheval & se tenoit tendrement près de lui, même dans les actions les plus chaudes & au fort de la mêlée. Les Heros d'aujourd'hui, car il est encore des Héros en France, devroient souhaiter de pareilles maîtresses. Loin de les déranger de leur devoir par des écarts & des profusions ridicules, elles leur enseigneroient le chemin de la gloire d'une maniere d'autant plus persuasive, qu'elle seroit plus touchante.

Fig. 1.

Fig. 2.

Fig. 3.

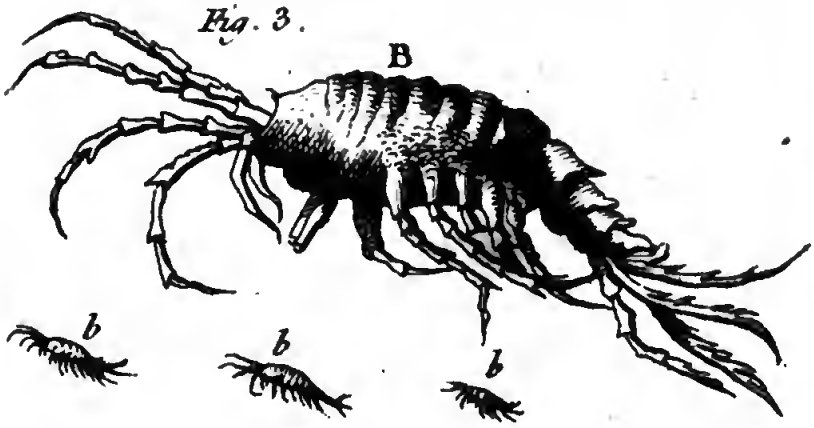

quement, craignit enfin pour lui-même, & se précipita dans un esquif avec deux de ses domestiques, qui l'aiderent à se sauver. Cette retraite inespérée redoubla le désordre parmi les siens, qui dénués de leur Chef, & livrés confusément à eux-mêmes, n'oserent plus se défendre, & subirent de toutes parts la loi du vainqueur.

DION Cassius rapporte une manœuvre très-délicate que fit Auguste, ou plutôt qui lui fut suggérée par quelqu'un de ses Généraux: car il n'étoit pas grand homme de guerre, & il avoit sur-tout peu de talens pour la Marine. Cet Empereur ayant remarqué avant le combat que les Vaisseaux d'Antoine étoient fort serrés, & presque dans un peloton, il fit peu à peu ranger ses Galères en forme de croissant, & il tâcha d'envelopper les ennemis. Antoine ne s'apperçut que tard de cette manœuvre, & il voulut aussi étendre ses Vaisseaux: mais il n'étoit écouté qu'avec peine par des gens ramassés de différens endroits, & sur lesquels il n'avoit qu'une autorité d'emprunt. Pour l'ordonnance d'Auguste, elle subsista toujours, & lui pro- *Lib. 50.*

mit d'avance un succès favorable. On va presque à une victoire sûre, quand on peut forcer l'ennemi à changer ses premieres dispositions & qu'on dérange le plan de combat qu'il s'étoit formé. Cet Empereur n'ayant plus rien à combattre ni à dompter sur la mer, eut encore le bonheur de recevoir à discrétion l'armée qu'Antoine avoit laissée à terre, & qui devoit cotoyer le rivage. Ainsi tout ayant succédé à ses vœux sur l'un & sur l'autre élément, il se rendit au Temple d'Apollon qui etoit à l'extrémité du Golfe, avec tout le faste & toute la pompe d'un Triomphateur Romain, & il y consacra suivant l'usage, les éperons des Vaisseaux qui avoient été pris. A l'égard d'Antoine, entraîné par son malheur, il se refugia en Egypte, moins pour cacher sa honte & pleurer sa défaite, que pour revoir Cléopatre dont la beauté seule contrepesoit toutes ses disgraces. Triste exemple des foiblesses où se plonge par dégrés un Héros, quand il se laisse gagner à des passions victorieuses, & qu'il ne sçait plus se respecter lui-même !

De quelques particularités d'Hiſtoire Naturelle.

SUR la fin de 1723. il ſe répandit un bruit en Baſſe-Bretagne qu'on avoit découvert une mine d'argent auprès de Breſt, entre Crozon & Roſcanvel. Comme cette mine n'étoit point gardée, chacun y courut avec empreſſement, & l'envie redoublée de s'enrichir, fit croire qu'on s'enrichiſſoit en effet. Bientôt les plus forts ou les plus adroits écarterent tous les autres, & tirerent de cette mine de quoi charger pluſieurs chevaux de bât & pluſieurs charrettes. Ils revendirent enſuite ces prétendues pierres d'argent, juſqu'à cent dix ſols & ſix francs la livre.

AU premier bruit de cette découverte, & pouſſé par ma curioſité naturelle, je m'en fis apporter un grand nombre. Je n'eus pas de peine à reconnoître que c'étoient des Pyrites. On appelle ainſi certaines pierres d'une dureté conſidérable, mais légeres en comparaiſon des véritables pierres de mine. Les unes étoient luiſantes & jaunes, & reſſembloient de loin à une maſſe d'or.

les autres jaunes & blanches, & reſſembloient auſſi de loin à une maſſe d'argent : ce qui trompa la folle avidité des premiers qui y coururent. Toutes ces pierres étoient taillées en facettes irréguliéres, & pour peu qu'on les agitât, elles s'arrêtoient ſur quelqu'une de ces facettes, à peu près comme des cubes s'arrêtent ſur un de leurs côtés.

La dureté de ces pierres connues depuis long-tems des Naturaliſtes, eſt ſi grande, qu'en les frappant l'une contre l'autre, ou contre un morceau d'acier, elles jettent des étincelles de feu. On s'en ſervoit autrefois pour les arquebuſes à roüet : ce qui leur a fait donner apparement le nom de Pyrites.

J'ai eſſayé d'en fondre quelques-unes dans un creuſet de fer, d'abord ſéparément, enſuite avec les intermedes que j'y croyois les plus propres. Mais après avoir reſté long-tems au feu, ces pierres ſe réduiſoient en une maſſe noire ou plutôt de couleur de plomb, qui n'eſt d'aucun uſage : au lieu qu'en les jettant ſûr des charbons ardens, elles flamboient comme du ſoufre en canon, & répandoient une odeur inſupportable.

De tous les Métallographes, Vanoccio eſt celui qui a le mieux diſcouru des Pyrites. J'en ai fait fouiller, dit-il, une mine dans le Frioul qui avoit 600 pieds de long & 3 pieds de large... Ces Pyrites, ajoute-t-il, ne ſont qu'un compoſé de ſoufre, d'alun & de vitriol ordinairement ferrugineux: le tout mêlé de quelque terre graſſe qui ſert à lier ces trois matieres enſemble. Vanoccio leur donne encore le nom de marcaſſites; & les diſtingue en marcaſſites d'or, d'argent, de cuivre, &c. ſelon leurs diverſes apparences. Il ſuit de-là que les Pyrites à proprement parler, ne ſont ni métal ni pierre, quoi qu'on leur trouve la couleur de l'un & la dureté de l'autre. Suivant le Recueil des Voyages faits au Nord, il s'envoit une quantité ſurprenante ſur les côtes des Terres Auſtrales, & principalement en Groënland. (*d*)

(*d*) Iſaac de la Peyrere rapporte qu'un Capitaine Danois chargea ſon Vaiſſeau de ces Pyrites, les prenant pour des pierre de mine d'or. La même choſe arriva depuis au Chevalier Mart. Forbisher & au Capitaine Jean Davis qui rapporterent à Londres pluſieurs tonneaux remplis de ces Pyrites & d'un ſable brillant qu'ils trouverent ſur les côtes de Groënland, de Friſland & des Iſles d'Orknay. Mais l'épreuve qu'on en fit, montra que ni ce ſable ni ces Pyrites ne contenoient rien de métallique.

Apres avoir détrompé ceux qui prenoient pour des pierres de mine d'or & d'argent, les Pyrites que le hazard avoit fait découvrir entre Crozon & Roſcanvel, je voulus aller moi-même ſur les lieux : ce qui me confirma encore plus dans la penſée où j'étois. Je parcourus enſuite les deux parties des côtes de Léon & de Cornouailles, que ſépare le Goulet ou l'entrée de la rade de Breſt. J'y fus témoin du plus beau ſpectacle qu'on puiſſe imaginer. Toutes les terres voiſines de la mer ſont parſemées d'un ſable qui brille, & de pierres de toutes ſortes de grandeurs, revêtues d'un enduit luiſant, & que la vûe ne peut ſoutenir au ſoleil. Cela ſe remarque particuliérement depuis le Conquet, juſqu'à la pointe de Saint Matthieu, ſur la côte de Léon, où le ſable eſt plus brillant encore que par-tout ailleurs. Au mois de Juin, Juillet & Août, il s'éleve au-deſſus de cette côte une flamme légere & violette, ſans qu'on apperçoive aucune ouverture par où cette flamme s'échappe. La même choſe ſe préſente en pluſieurs endroits du Royaume de Naples, & auprès de Florence : ce qui paroîtra moins extraordinaire, ſi l'on ſonge que toute l'Italie eſt

pleine de mines de ſoufre, d'alun & de Vitriol.

L'AUTEUR du Livre intitulé, *Scotiæ illuſtrata, ſive Prodromus Hiſtoriæ naturalis, in quo regionis natura, morbi accuratè explicantur, &c.* obſerve que pluſieurs parties de la côte d'Écoſſe répandent la nuit une flamme pareille, qui le jour ſe convertit quelquefois en une fumée épaiſſe.

SUR ce que je viens de dire, on peut croire ſans difficulté que la côte de Léon & de Cornouailles, eſt empreinte de matieres ſulfureuſes, qui venant à ſe joindre aux parties de ſel marin qui s'évaporent & ſe volatiliſent continuellement, forment ces différentes eſpéces de Pyrites & ces enduits luiſans. A Breſt même, on voit les murailles des maiſons qui ſont proches de la mer, couvertes d'un ſemblable enduit, & briller dans les beaux jours.

ENTRE le Conquet & l'Abbaye de Saint Matthieu nommé dans les anciens Titres (*e*) *Saint Mahé in finibus terræ*,

(*e*) Cette Abbaye réduite préſentement aux lieux ré-

il y a une rade foraine qu'on appelle *Porz-Liocan*. On ne peut douter que cette rade n'ait été autrefois un Port considérable. Il n'y a pas soixante ans encore qu'on y voyoit des restes de quais mangés par la mer, & quelques anneaux de cuivre propres à attacher les Navires: & il falloit que ce Port en reçût de très-grands, puisque ces anneaux étoient élevés de plus de deux toises au-dessus des plus hautes marées. On m'a montré à Saint Matthieu des pierres qu'on avoit conservées de ces anciens quais: & c'étoient de véritables Pyrites, qui brûloient & se consumoient au feu. Le nom de *Porz-Liocan* est sans doute venu delà: car dans la langue Celtique, il signifie le Port blanc, ou le Port brillant, de même que la pleine Lune s'appelle *Loarcan*, la Lune blanche ou brillante.

Pour passer de ces remarques à une

guliers & à quelques masures, où séjournent de pauvres pêcheurs, étoit autrefois très-considérable. Une Ville entiere, composée de plusieurs rues & de plusieurs Paroisses, en dépendoit. Mais a peine en reste-t-il quelques vestiges, la mer a tout emporté, tout effacé. Il y a apparence que l'Eglise du Monastere aura quelque jour le même sort. Plus de la moitié en est déja miné par les eaux de la mer, qui s'y engoufrent dans les mauvais tems avec un bruit affreux, & dont frémissent les plus hardis.

autre plus importante, je dirai que le *Porz-Liocan* eſt ſans contredit le Port de mer que Ptolomée nomme *Saliocanus* ou *Staliocanus*. Cet habile Géographe en parcourant la côte de Bretagne, depuis la Loire, juſqu'à l'entrée du grand canal, autrement la Manche ou l'Océan Britannique, parle de cette maniere: *Pour ce qui regarde la côte qui va au Septentrion, & tourne vers la mer Britannique, je la décrirai telle qu'elle eſt. Après le Promontoire Gobée, on trouve le Port Staliocanus, &c.* Ce paſſage de Ptolomée, n'a été éclairci par aucun de ſes Commentateurs. Voici ce qu'on en peut dire.

Le Promontoire Gobée eſt la pointe ou l'extrémité Occidentale de la Bretagne: après quoi ſe découvre le *Porz-Liocan* dont je viens de parler. Et ſi ma conjecture eſt bonne, il faut que les deux pointes, celle de Saint Matthieu & celle de Cornouailles, n'ayent été autrefois qu'un ſeul & même Promontoire. C'eſt auſſi la ſeule interprétation que peut recevoir le paſſage de Ptolomée. J'appuye ma conjecture ſur deux raiſons. La premiere, c'eſt qu'il y a grande apparence que par

un tremblement inopiné, ou par quelque autre accident ſemblable, ce Promontoire s'eſt partagé en deux, & a laiſſé un libre paſſage à la mer, qui s'eſt répanduë abondamment ſur des terres plus baſſes que ſon niveau ordinaire. La même choſe eſt arrivée ailleurs. Il y a encore tant de groſſes roches entre la pointe de Saint Matthieu & celles de Cornouailles, ſans compter pluſieurs petites Iſles & pluſieurs bas-fonds; qu'on eſt perſuadé que tout cela a été autrefois terre ferme.

Ma ſeconde preuve, c'eſt l'ancienne tradition du pays, qui porte que l'Iſle de Beniguet, l'Iſle de Sain, & même celle d'Oueſſant, aujourd'hui éloignées de la côte de pluſieurs lieues, y touchoient dans des tems plus reculés. Cette derniere ſur-tout eſt très-eſcarpée du côté de la terre ferme, & preſque inacceſſible. Dans les grands vents, dans les marées des équinoxes & des ſolſtices, on y découvre ſur le rivage & des troncs d'arbres, quelques-uns avec la marque de la hache dont ils ont été abbatus, & des débris de maiſons. On croit que ces débris appartenoient à un couvent de Druides, qui portoit le nom de *Doüé-Sant*,

Sant, Dieu Saint, nom qui eſt reſté à l'Iſle.

On me demandera peut-être en quel tems le Promontoire Gobée s'eſt ainſi partagé en deux. C'eſt ce que perſonne au monde ne peut ſçavoir, n'y ayant ici aucun monument hiſtorique, ni aucun regître autoriſé en juſtice, qui paſſe 250 ans. Je crois ſeulement qu'après la ſéparation du Promontoire (*f*) Gobée, la ſureté qu'on trouva à ſe retirer dans la rade de Breſt, fit négliger le Porz Liocan, qui n'eſt qu'une rade foraine, mais très-commode. On voit cependant encore des 80 & 100 bâtimens s'y réfugier à la fois, lorſque voulant entrer dans la Manche, un vent d'Eſt ou de Nord-Eſt les oblige à chercher l'abri.

Je ne puis dire auſſi en quel tems le

(*f*) *Gobit* eſt un vieux mot Celtique aujourd'hui peu uſité. *Gobit lonqua*, attraper, avaler, &c. ce qui ſe dit plus particulierement des animaux gourmans & féroces. Je crois que le Promontoire Gobée a été ainſi nommé, parce que la pointe occidentale de la Bretagne reſſemble à une geule ouverte. La côte de Cornouailles compoſe la partie inférieure de la mâchoire, & la côte de Léon la ſupérieure. Ce qui imite aſſez bien la poſture d'un animal qui veut ſaiſir ce qu'on lui jette. Il y a apparence que le mot françois *Gober* vient de-là : ce que les Etymologiſtes n'ont pas ſçû.

Port de Breſt a commencé d'être établi. Quelques ſçavans modernes prétendent que c'eſt le *Brivates portus* de Ptolomée. Mais j'en doute, fondé ſur ce qu'il donne auſſi le même nom à un Port voiſin de l'embouchure de la Loire, qu'on juge être le Croiſic. D'ailleurs le nom de Breſt approche ſi fort de celui de *Breis* ou *Breith*, qu'on pourroit croire que c'eſt le même nom un peu altéré. Or on ſçait que l'Angleterre ſe nommoit autrefois *Breith Inis*, Iſle (*g*) peinte, d'où eſt venu le nom de Bretaigne, & plus communément Bretagne. Et quand les Bretons Inſulaires vinrent s'établir dans l'Armorique vers l'an de Jeſus-Chriſt 452, ils changerent cet ancien nom en celui de petite Bretagne. Je conjecture que ce fut alors que Breſt ou plûtôt ſa rade commença d'être connu, ſoit qu'une partie de ces Inſulaires y eût fait la premiere deſcente, ſoit que la côte ayant paru chargée de ces pierres de différentes,

(*g*) La verdure en Angleterre eſt plus belle & plus vive que par-tout ailleurs, & elle s'y ſoutient davantage. Le gazon particulierement des environs de Londres & de Cantorbery y eſt renommé pour le beau verd. Ce gazon forme des parterres & des eſpéces de nappes dont quelques-unes ſont ſi unies, qu'on y joue à la boule avec la même facilité qu'on joüeroit ſur le tapis d'un grand billard.

couleurs dont j'ai parlé, on l'eût nommée la côte peinte. Ce qu'il y a de vrai, c'eſt que l'Hiſtoire de Bretagne ne fait aucune mention du Port de Breſt avant le treiziéme ſiécle. A meſure que la mer rongeoit les terres voiſines, ce Port s'aggrandiſſoit & devenoit plus ſpacieux & plus utile. Des gens médiocrement âgés ſe reſſouviennent avec ſurpriſe d'avoir vû la mer à plus de 5 & 6 toiſes des endroits qu'elle occupe aujourd'hui. Au commencement du dernier ſiécle, Breſt étoit encore un lieu brut, une retraite de pêcheurs, & le Roi n'y avoit aucun établiſſement. Ce fut en 1631 que le Cardinal de Richelieu, Grand-Maître, Chef & Sur-Intendant de la navigation & commerce de France, y fit conſtruire (*b*) des magaſins. Jean le Chauſſec Entrepreneur, s'en chargea par ſes ordres pour la ſomme de 10000 livres. J'ai lû le Contrat qui en fut dreſſé à la requête d'André Ceberet ſtipulant au nom du Cardinal, & paſſé pardevant Rouſſel & Marion, Notaires Royaux établis à Sain-

(*b*) Toutes les commiſſions & tous les Brevets des Officiers de la Marine de ce tems-là, ne ſont ſignés que du Cardinal de Richelieu.

Renan. Il n'y en avoit point sur les lieux.

Vers la fin de 1633 le Roi rassembla, non sans peine, à Brest 23 Navires, dont les deux plus considérables étoient l'Amiral de 1000 & le Vice-Amiral de 700 tonneaux. Tous les autres se trouvoient au-dessous de 500. Il est marqué dans un vieux regître de la même année que tous ces Vaisseaux avoient été achetés ailleurs & conduits à Brest, parce qu'il n'y avoit dans le Royaume aucun chantier pour les constructions. Elles ont été dans la suite très-abondantes, par les soins généreux de M. Colbert : & les plus habiles Maîtres y ont présidé, en enchérissant avec génie les uns sur les autres, & profitant d'une expérience continuée. Aussi le nombre des Vaisseaux de guerre bâtis à Brest, depuis 1689, jusqu'en 1730, monte-t-il à soixante & dix.

Un Auteur curieux m'a fait part d'un écrit, dans lequel il tâche de prouver que c'est au milieu de la rade de Brest que fut donné le combat naval, que Césarrendit contre ceux de Vannes. Il venoit les armes à la main, pour les punir des

violences qu'ils avoient exercées ſur ſes Ambaſſadeurs & ſes Intendans des vivres. Mais c'eſt-là un ſyſtême vain & dépouillé de toutes preuves, n'y ayant aucune apparence que le Promontoire Gobée fût alors partagé en deux, & que ce qu'on appelle la rade de Breſt, exiſtât. Il faut convenir cependant que ſi le combat naval dont parle Céſar, s'eſt donné effectivement auprès de Vannes, toute cette côte a bien changé depuis. Elle eſt ſi hériſſée de roches & de petites Iſles, entre leſquelles la mer eſt reſſerrée, que des Navires de guerre, quelque petits qu'on les ſuppoſe, ne peuvent en approcher, encore moins y combattre.

C'EST un malheur irréparable, que nous n'ayons aucune Hiſtoire naturelle des changemens qui ſont arrivés ſur nos côtes. Peut-être auſſi que ces changemens ſont arrivés d'une maniere imperceptible, & de loin à loin. A peine s'en eſt-on apperçu, & cela encore dans des ſiécles où l'on ne s'appercevoit de rien: & après pluſieurs générations, il n'en eſt reſté qu'une mémoire confuſe. *Adhuc*, dit Tertullien, *maris concha & buccina*

peregrinantur, cupientes probare etiam ardua fluitasse.

Cette dissertation a déja été imprimée dans le Journal de Trévoux du mois de Juillet 1725.

QUEL jugement on doit porter des grandes Flottes qu'armoient les Anciens.

CETTE matiere a ſouvent embarraſſé des perſonnes d'eſprit & de réflexion, qui vouloient comparer la Marine des Anciens avec celle des Modernes : & effectivement je trouve qu'elle peut donner lieu à trois queſtions importantes. Je vais ici les effleurer.

LA premiere regarde la promptitude & la légereté avec laquelle les Anciens armoient leurs Vaiſſeaux, les agréoient, les muniſſoient de toutes les choſes néceſſaires : promptitude & légereté ſi grandes, qu'ils n'y employoient ordinairement que deux ou trois mois, à compter du jour où les arbres étoient abbattus. Or que pouvoit-ce être que ces Navires, ſinon des maſſes informes, des bâtimens préparés ſans art & très-groſſiers d'échantillon : *Claſſis magis valida quàm decora ?* Telle fut ſans doute la Flotte qui ſous le Conſulat de C. Duilius fut conſtruite & équippée en

moins de ſoixante jours, *ab arbore exciſâ* : & cela encore dans un tems où les Romains plus occupés à ſe défendre qu'à s'aggrandir, n'avoient aucune pratique ni aucun établiſſement de Marine. Cependant on aſſure que cette Flotte étoit de 100 Quinquerêmes & de 30 Trirêmes : ce qui paroîtra impoſſible, à moins qu'on ne réduiſe ces Navires à des eſpéces de radeaux, *caudices*, nom qu'employoient les Romains eux-mêmes pour déſigner un aſſemblage de toutes ſortes de bois, nom qu'ils donnerent encore à Appius Claudius, le premier qui fit à Rome, étant Conſul, bâtir des Vaiſſeaux très-informes, d'où il fut appellé *Appius Claudius Caudex*.

Plin. Hiſt. nat. lib. 16.

God. Stewech. ad Veget. Lib. 4.

L'ARMEMENT de Duilius ſe fit pendant le cours de la premiere guerre Punique : vers le milieu de la ſeconde, P. Scipion en dreſſa une autre non moins rapide, non moins conſidérable. Il vint fondre ſur les côtes d'Eſpagne avec une Flotte qu'il avoit bâtie, équippée & miſe en état de combattre dans l'eſpace de quarante jours : *XL. die à ſecuri navigavit*, comme parle élégamment Pline. Or quelle idée peut-on avoit d'une

Idem ibid. Lib. 16. cap. 39.

d'une Flotte ſi précipitamment armée? Et quelque diligence qu'employât Scipion, avoit-il eu ſeulement le tems de faire abbattre, de faire ſécher, de faire équarrir les bois indiſpenſables?

Il eſt bien vrai que par un uſage ſenſé, les Anciens abrégeoient une partie de ce tems: ils ſaignoient les arbres encore ſur pied, un peu au-deſſus du rez-de-chauſſée, les entailloient de tous côtés juſqu'au vif, & les laiſſoient ainſi quelque tems debout, afin que toute l'humidité s'écoulât. *Circumciſas quoque ad medullam arbores, alii non inutiliter relinquunt, ut omnis humor ſtantibus defluat.* Mais cela ſeul ne demande-t-il pas des ſoins, un grand nombre d'ouvriers, un long travail? Cette pratique employée par les Romains, ſuivant la remarque de Pline le Naturaliſte & celle de Vitruve, n'a point été ignorée en France. Philibert de Lorme & François Bullet l'ont ſur-tout recommandée pour les bois deſtinés aux Bâtimens Royaux: & le dernier ajoute dans ſon Architecture-pratique, qu'on ne fait preſque rien en France d'auſſi bien qu'on le pourroit faire, par la précipitation que

Plin. Hiſt. Nat. l. 19.

V. Les Mem. de l'Acad. Royale des Scienc. an. 1738.

l'on a, & le peu de précaution que l'on prend. (*i*)

J'ai dit que les premiers Vaiſſeaux dont ſe ſervirent les Romains & les Carthaginois, ne pouvoient être que des maſſes informes, ſans preſque aucun art: en voici une preuve ſenſible. Quand C. Duilius, ainſi que je viens de le rapporter, eût défait la Flotte des Carthaginois, il demanda & obtint l'honneur du triomphe, & il entra dans Rome avec une ſuite nombreuſe, faiſant traîner devant ſon char, apparemment ſur des rouleaux, les Galères qu'il avoit priſes aux ennemis. Tel fut l'uſage obſervé dans les premiers triomphes qu'on décerna à ceux qui avoient remporté des victoires navales. Mais ces Galères devenant plus maſſives, & leur conſtruction ſe perfec-

(*i*) La connoiſſance des bois, de leur nature, de leurs qualités, de leurs défauts, eſt une des principales parties de la Marine. Ni les arbres trop vieux, ni les arbres trop jeunes, ne ſont point propres à la conſtruction des Vaiſſeaux : il faut les choiſir dans leur force & dans leur maturité. Mais ces arbres, quand ils ſont abbatus, ne doivent pas être mis incontinent en œuvre. L'ordre veut qu'on les attende, juſqu'à ce qu'ils ſoient dépouillés de toute leur ſéve, & qu'ils ayent ſéché un tems convenable. Quand le bois eſt employé trop tôt, cette même ſéve reſtée, fermente & s'aigrit, & par ſa qualité viſqueuſe, elle y porte en peu de tems la corruption.

tionnant de jour en jour, il n'y eut plus moyen de les conduire à Rome d'une maniere ſi pénible & ſouvent impratible. On ſe contenta de détacher les éperons ou becs d'airain dont leur proue étoit armée, & de les faire porter le jour du triomphe devant le vainqueur. Ces éperons étoient enſuite ſcellés dans les murs des maiſons qui environnoient la place deſtinée aux Tribuns pour haranguer le peuple, d'où cette place eut le nom de navale ou *roſtrale*. Mais cet uſage fut lui-même de peu de durée, ſans doute à cauſe de la peſanteur augmentée des becs d'airain, & il finit à Lucullus qui triomphant de Mithridate, Roi de Pont, fit voir à Rome 110 éperons enlevés aux Vaiſſeaux de la Flotte qu'il avoit miſe en déroute. Jamais ſpectacle ne fut plus frappant, ni plus magnifique. Ceux qui vinrent après, ne ſongerent plus à ſe faire accompagner ni des Vaiſſeaux pris, ni des éperons enlevés, & ils ſe donnerent pour toute marque de diſtinction, une couronne d'or compoſée de pouppes & de proues de Vaiſſeaux entremêlées les unes avec les autres. C'eſt ainſi que triompherent Pompée, après avoir fini la guerre des Pyrates, & Agrippa, Gendre

d'Auguſte, après avoir diſperſé la Flotte de ceux qui s'étoient révoltés en Sicile. On trouve là une eſpéce de gradation dans la fabrique des Vaiſſeaux des Anciens : gradation qui fait voir combien ils étoient dans les commencemens encore foibles & informes.

A l'égard des Carthaginois, on rapporte d'eux une choſe preſque incroyable, & je n'ai rien lu dans toute l'Hiſtoire de la Marine des Anciens qui m'ait tant étonné. Les Romains ayant mis le ſiége devant Carthage, réſolus de brûler cette Ville juſqu'aux fondemens, ils entreprirent d'abord de lui ôter toute communication avec la mer : ce qui étoit le véritable moyen de l'affamer. Ils fermerent enſuite par une digue élevée en forme de terraſſe, l'entrée de ſes deux Ports, laquelle avoit plus de 72 pieds de large. Mais les Carthaginois indignés de ſe voir à la veille de périr, & tirant de leurs malheurs mêmes des reſſources pour ſe défendre : les Carthaginois, dis-je, creuſerent un nouveau Port dans un autre quartier de la Ville, & en firent ſortir tout-à-coup une Flotte de 120 Galères, qu'ils avoient conſtruite de toutes

ſortes de vieux matériaux. Le Port & la Flotte ne couterent que deux mois de travail; & ce qui doit encore plus ſurprendre, c'eſt que Scipion n'en apprit jamais rien, ni par les priſonniers de guerre, ni par les transfuges qui ſortoient de la Ville. Or je laiſſe à penſer de quel mérite pouvoit être cette Flotte des Carthaginois: & puiſque les Romains eurent tant de peine à la réduire & à la vaincre, de quel mérite pouvoient être auſſi leurs Vaiſſeaux. Salluſte a bien eu raiſon de dire que la plûpart des choſes que relevent les Hiſtoriens, n'ont en effet que le prix qu'ils cherchent à leur donner: *Verùm aliquantò minores quàm famâ ferùntur.* *Salluſt. de bello Catilin.*

La ſeconde queſtion roule ſur le nombre prodigieux & preſque inconcevable de Vaiſſeaux, dont étoient compoſées les Flottes des Anciens. Un pareil nombre étonne principalement ceux qui ſont apprivoiſés aux différens détails de la Marine, & qui ſçavent combien il en coute pour dreſſer une Armée navale, & pour la faire naviger. Sur cela, je demande ſi l'Hiſtoire n'a point ſurfait, & ſi véritablement les Flottes des Anciens

étoient auſſi conſidérables qu'elle oſe le publier, peut-être par prévention, peut-être ſur de mauvais Mémoires. Ce qui me jette dans cette incertitude, c'eſt que les modernes étant infiniment plus éclairés, infiniment plus habiles que les Anciens en tout ce qui regarde les choſes de la mer, leurs Flottes cependant ſont fort au-deſſous de celles qu'ils armoient. Quelle peut être la cauſe de cette différence ? Je crois à peu près l'avoir démêlée : c'eſt que plus la Marine étoit brute & groſſiere, plus on entaſſoit Vaiſſeaux ſur Vaiſſeaux; tous apparemment mal conſtruits & mal équippés. On croyoit par le nombre réparer & leur foibleſſe & leurs défauts. Au contraire, plus la Marine s'eſt accrûe & perfectionnée, plus les Flottes ont ſouffert de diminution, ſans doute parce que les Vaiſſeaux ont eux-mêmes augmenté de force & de grandeur.

Cette eſpéce de compenſation a eu lieu de ſiécle en ſiécle, & qui voudroit la ſuivre d'un certain œil, verroit ſans contredit, ſuivant quelle proportion elle s'eſt faite. La premiere Flotte dont parle l'Hiſtoire, eſt celle que Sémiramis fit

préparer contre les Indiens, & qui étoit de 3000 Navires. Les Grecs en envoyerent près de 1200 au ſiége de Troyes, ſiége encore plus mémorable par les fictions des Poëtes que par ſon mérite particulier. Je crois que tous ces Navires étoient foibles & médiocres : témoin ceux de la Reine d'Aſſyrie, qu'elle faiſoit porter dans ſes expéditions en bottes ou deſaſſemblés, à dos de chameaux.

QUAND les Grecs ſe furent affermis dans la pratique de la navigation, ils eurent des Flottes moins conſidérables, & cependant toujours victorieuſes par la qualité des Vaiſſeaux. Les Romains y reuſſirent encore davantage, ſoit par une ſuite de réflexions, ſoit par des hazards heureux. Ainſi toutes les puiſſances de l'Aſie étant humiliées ou abbatues, l'Empire de la mer leur reſta.

UNE nouvelle preuve de ce que j'avance ici, peut ſe tirer du fond même de notre Hiſtoire. Les Flottes qu'entretenoit Charlemagne en différens endroits de ſes États, par-là même devenus très-floriſſans, étoient preſque

immenſes. Celles qui furent armées pendant le cours déplorable des Croiſades, n'etoient pas moins nombreuſes. Et la raiſon, ce me ſemble, c'eſt qu'on y faiſoit entrer toutes ſortes de bâtimens, ſans choix, ſans préparation, tels que le hazard les offroit, ou qu'on pouvoit les tirer à force d'argent des Pays étrangers. Je ne parle point de cette multitude infinie de Vaiſſeaux, que le Nord jetta hors de ſon ſein, & où s'embarquoient des Peuples entiers, incertains de leur ſort, & qui cherchoient des établiſſemens ſous un Ciel moins âpre & moins rigoureux que celui de leur naiſſance. Ces peuples ſe répandirent ſur toutes les côtes méridionales de l'Europe, & s'y incorporerent de force aux anciens habitans. Après tant de guerres malheureuſes, les François en eurent encore une nouvelle à eſſuyer avec les Anglois, qui déjà les regardoient d'un œil jaloux, comme leurs rivaux de gloire & de puiſſance. Jamais guerre ne fut plus longue ni plus opiniâtre, & comme la Marine y eut la principale part, jamais Flottes ne furent plus conſidérables ni plus promptement équippées. La ſuite de notre Hiſtoire rapporte dix ou douze armemens extraordinaires, depuis Phi-

lippe Auguſte, qui en fit un de 1700 Navires, pour aller s'aſſujettir l'Angleterre, juſqu'à Charles VI. qui aidé du Connétable de Cliſſon & de Jean de Vienne, Amiral de France, en fit un autre d'environ 1400. Mais ce dernier échoua preſque dans les Ports où il avoit été préparé, tant par les vents contraires qui ne lui permettoient pas d'en ſortir, que par les longueurs affectées des Princes du Sang, Oncles du Roi.

TOUTE la Marine déchut en France depuis ce tems-là; & quand le Cardinal de Richelieu fut heureuſement élevé à la place de premier Miniſtre, il ne trouva que très-peu de Bâtimens, encore tous dépareillés, qui convinſſent à la Couronne. Il travailla dès lors à procurer au Royaume des établiſſemens fixes pour les conſtructions & les radoubs, qui auparavant ſe faiſoient par hazard: & tous ſes projets réuſſirent au-delà même de ſes eſpérances. On vit en peu de tems les Vaiſſeaux de guerre ſe rendre dignes de ce nom: on les diſtingua en pluſieurs rangs & pluſieurs ordres; on ſuivit dans leurs conſtructions des régles & des

principes fondés ſur la Géométrie & les Méchaniques ; on parvint enfin, ce qu'on ignoroit juſqu'à ce moment, à naviger avec intelligence. Mais auſſi les Flottes diminuerent beaucoup en nombre de Vaiſſeaux, quoiqu'elles devinſſent réellement ſupérieures par la force de ces mêmes Vaiſſeaux & par leur capacité. Les deux plus grandes qu'ait eu Louis XIV. c'eſt-à-dire, le Prince qui n'y épargnoit rien, autant par fermeté de courage que par envie de vaincre, n'ont point paſſé 90 Navires de ligne : & encore n'a-t-on vu tant de Navires réunis enſemble que deux fois, l'une en 1691, à la campagne du Large, & l'autre en 1693, à la campagne de Lagos. Quelle différence cependant de ces Flottes à celles de Philippe Auguſte & de Charles VI !

Les Anglois qui par la vive attention qu'ils donnent aux progrès de leur Marine, ſurpaſſent tous les autres Peuples de l'Europe, ont eu autrefois juſqu'à 1200 Vaiſſeaux propres à combattre. Telles étoient les Flottes entretenues ſous Ebgar ou Edgar, ſous Erric, ſous Canut, & ſous les autres Rois de race

Saxonne ou étrangere. Mais je ſuis perſuadé que les Anglois eux-mêmes conviennent ſans peine qu'ils étoient alors moins puiſſans ſur la mer, moins redoutables à leurs ennemis, qu'ils ne le ſont aujourd'hui, que toute leur Marine eſt réduite à 150 ou 160 Vaiſſeaux de guerre employés preſque toujours, ou du moins qu'on ne laiſſe pas languir dans les Ports : ce qui contribue principalement à leur durée, & ſi j'oſe ainſi parler, à leur longue vie. En effet, les Vaiſſeaux reſſemblent aux maiſons. Inhabitées, mal entretenues, abandonnées à un Concierge, elles dépériſſent & tombent bientôt en ruine.

La troiſiéme queſtion roule ſur l'uſage où étoient les Anciens, quand ils trouvoient un Iſthme ou une Peninſule, de tirer leurs Navires à terre, & de les tranſporter d'une mer à l'autre. C'eſt ainſi qu'en agirent les Corinthiens, qui avoient promis de joindre leur Flotte à celle de Sparte, & d'aller de concert attaquer la ſuperbe Ville d'Athenes. C'eſt ainſi qu'en agiſſoient les Rois de Perſe, pour faire montre de leur puiſſance & pour hâter des expéditions plus faſtueuſes qu'utiles à leur gloire.

Hérodote même voulant se mocquer de Xerxès qui avoit donné ordre qu'on perçât le Mont Athos, remarque qu'il auroit pu avec moins de dépense, faire passer tous ses Vaisseaux par-dessus l'Isthme qui joint ce mont à la terre ferme: ce qui étoit, ajoute-t-il, l'usage de ce tems-là. Mais comment un travail si pénible pouvoit-il s'éxécuter? Etoit-ce à bras d'hommes? Etoit-ce par des machines? L'une de ces deux voyes me paroît aussi difficile que l'autre. Mais ces machines elles-mêmes, quelque simples & quelque utiles qu'on les suppose, comment se les donner à propos, comment les ajuster aux différens terrains? Il faut d'ailleurs observer que celles qui exigent pour leurs mouvemens un plus petit nombre d'hommes, ou une plus petite force motrice, ont besoin d'un tems plus considérable pour exécuter ces mêmes mouvemens. Ainsi, toute compensation faite, on perd d'un côté ce qu'on gagne de l'autre: & telle Flote auroit peut-être été plus d'un an à passer un Isthme seulement d'une demil-ieue.

LES Anciens sans doute ne furent pas long-tems à s'appercevoir qu'il étoit plus

aiſé de faire le tour d'une preſqu'Iſle, que de tranſporter leurs Vaiſſeaux d'un bras de mer à l'autre. C'eſt le fruit de l'expérience, d'achever les choſes de la maniere la plus courte, de trouver de nouvelles facilités. Mais les Anciens ne ſçurent jamais ſe précautionner contre les rigueurs de l'hyver, rigueurs qui ſe renouvellent chaque année. Non-ſeulement ils ne navigeoient point pendant cette ſaiſon, c'eſt-à-dire, depuis les premiers jours de Novembre, juſqu'à la fin de Mars, & ils regardoient la mer comme fermée, *Atque adhuc clauſum mare ſcio fuiſſe*, dit Ciceron: mais encore ils tiroient tous les Navires à terre, apparemment dépouillés de leurs agrès & apparaux, & ils ne les rendoient à la mer qu'au commencement du printems.

Ad Quint. Frat. lib. 2. epiſt. 5.

Solvitur acris hyems gratâ vice veris & favoni,
Trahuntque ſiccas machinæ carinas.

Horat. Carm. lib. 1.

César faiſant le récit de ſa ſeconde expédition d'Angleterre, dit que crainte des orages & de quelques ſurpriſes de la part des ennemis, il employa jour & nuit tous les ſoldats pour tirer ſes Vaiſſeaux à ſec, & pour les renfermer dans

l'enceinte de ſon camp : ce qui fut, ajoute-il, achevé en dix jours, malgré la difficulté de l'ouvrage. Car il avoit paſſé des Gaules en Angleterre avec 800 Navires. On trouve dans le cours de toutes les autres Guerres que Céſar eut à ſoutenir, tant en Italie & en Gréce, qu'en Afrique & en Eſpagne, que lui & ſes Généraux faiſoient chaque année mettre à ſec ſur la fin de l'automne, tous les Vaiſſeaux de guerre pour les conſerver à l'abri pendant l'hyver. Et dès que le printems reparoiſſoit, tous ces Vaiſſeaux calfatés & enduits du bitume qui leur étoit propre, reprenoient la mer. On les équippoit, on les faiſoit naviger. *Ver aperit navigantibus maria*, dit Pline, *cujus in principio favonii hibernum molliunt cœlum.*

Ces trois queſtions étant ainſi réduites à peu de termes, elles ſuffiſent pour mettre dans ſon véritable point de vue toute la Marine des Anciens, malgré les hyperboles & les exagérations de quelques Auteurs plus ſoigneux d'embellir leurs diſcours que de les conformer à l'exacte vérité. En effet, qu'étoit-ce qu'une Marine dépourvue des bois les

plus néceſſaires, & où les arbres ne s'abbatoient qu'à meſure qu'on en avoit un beſoin preſſant? Qu'étoit-ce qu'une Marine où en moins de 50 ou 60 jours, on bâtiſſoit, on armoit des Flottes de 200 & 300 voiles, on les envoyoit au combat? Qu'étoit-ce qu'une Marine où pour éviter un long circuit, on faiſoit tranſporter les Vaiſſeaux par terre auſſi aiſément que des Soldats tranſportent les paliſſades & les autres uſtenſiles d'un camp? Qu'étoit-ce enfin qu'une Marine où l'hyver on tiroit tous les bâtimens à terre, & on les dépouilloit de leur agrès & apparaux, juſqu'au retour du printems? Quelques Poëtes ont aſſuré que les forêts autrefois ſe métamorphoſoient en Navires, ou comme le diſoit ingénieuſement l'Hiſtorien Florus, *Non arte facta, ſed Deorum quodam munere converſæ in naves atque mutatæ arbores videbantur.* Mais un tel langage ne ſiéd que dans une bouche poëtique, où pour l'agrément de l'expreſſion ſe ſouffrent tant de choſes qui révoltent pour la juſteſſe du ſens.

On pourroit ici m'objecter que les Anciens avoient peut-être quelques in-

duſtries particulieres, pour exécuter en peu de tems ce qui nous coute pluſieurs mois, & même pluſieurs années de travail. Mais je doute que cette objection touche & inquiete ceux qui ont un peu enfoncé dans le détail des Arts. Ils ſçavent combien on les a abregés, combien on les a raccourcis depuis trois ſiécles, ſoit par des machines dont les frottemens ſont preſque inſenſibles, ſoit par des adreſſes ſingulieres & des inſtrumens choiſis, qui diſtinguent les ouvriers d'un certain nom, ſoit enfin par le ſervice qu'on tire des deux plus forts agens qui ſoient dans la nature, ſçavoir, l'eau & l'air, agens qu'on employe aujourd'hui ſi à propos (*l*)

QUELLE conſéquence tirer de tout ce que je viens de dire ? La voici, ce me ſemble en peu de paroles : 1°. que les

(*l*) Les deux plus utiles connoiſſances qu'aient acquis les modernes, ſont 1°. celle de la peſanteur de l'air, de ſon reſſort, de ſes différentes directions ; 2°. celle de la nature & des proprietés de l'eau, de la force dont elle va choquer contre les corps mis ſur ſon paſſage, & qui eſt en même raiſon que le quarré de ſa viteſſe. Toutes ces découvertes ont non-ſeulement introduit une nouvelle phyſique, mais elles ont encore perfectionné les arts, & par le moyen des arts devenus plus exacts & plus curieux, le commerce même de la vie.

Anciens n'ont eu que des connoiſſances très-bornées de la Marine, parce que de leur tems on manquoit des ſecours néceſſaires & d'une certaine ſuite d'obſervations, pour en acquérir de plus grandes; 2°. que les Grecs & les Romains étoient encore trop nouveaux dans l'art de conſtruire, pour ſoupçonner ſeulement qu'ils ayent eu des Galères à pluſieurs étages ou pluſieurs rangs de rames placés les uns au-deſſus des autres; 3°. que des différens ſyſtêmes qu'on a imaginés pour rendre raiſon de ces rangs de rames, celui que j'ai ſuivi doit paroître le plus ſimple, le plus conforme à l'eſprit de la Marine. Aprés tout, c'eſt ici une de ces matieres abandonnées aux conjectures, où s'il eſt agréable de ſaiſir le vrai, il n'eſt point honteux de l'avoir manqué, où quelque prévenu qu'on ſoit de ſon opinion, on peut y renoncer facilement, & en recevoir une nouvelle, ſans qu'il en coute rien à l'amour propre. *Hæc eſt una omnis ſapientia, non arbitrari ſcire quod neſcitur.* *Cic. Acad. Quæſt. lib. 1.*

*Lettre à M. de C***.*

Vous m'avez fait un vrai plaiſir, Monſieur, de me rappeller un trait du Médecin Allemand, Henri Meibom, que j'avois preſque oublié. Il eſt pourtant curieux. Ce Médecin qui croyoit être un Euclide, un Archimede, comme ſont encore pluſieurs de ſes confreres, & qui avoit même critiqué le Traité de Grégoire de Saint Vincent *des Proportionalités* : ce Médecin dis-je, demanda aux Princes, qui vivoient alors 200000 florins, pour conſtruire une Trirême à la maniere des Anciens. Mais ſoit qu'on fît peu d'attention à ſes promeſſes, ſoit qu'on ſe défiât de ſa capacité, aucun Prince ne daigna accepter ſes offres. Le Médecin crioit cependant qu'il étoit très-ſûr de ſon fait, mais que s'il ne donnoit point en entier ſon ſyſtême au Public, c'eſt qu'il craignoit que les demi-Sçavans ne le trouvaſſent trop ſimple & d'une exécution trop facile. *D'ailleurs*, ajoûtoit-il, *dois-je livrer une ſi belle invention pour rien.*

TEL eſt à peu-près le langage de tous ces Impoſteurs qui courent le monde, Machiniſtes, Adeptes, prétendus Aſtronomes, gens qui ſcavent tout, & le mouvement perpétuel, & la tranſmutation des métaux, & le grand art de trouver les longitudes: mais qui ne veulent ſe dépouiller de rien, qu'on ne leur avance des ſommes conſidérables. Quelquefois ils rencontrent des dupes: le plus ſouvent ils meurent avec leurs ſecrets, dans toutes les horreurs de l'indigence.

POUR le Médecin Henri Meibom, l'intérêt le menoit en partie, & en partie la vanité. Il vouloit s'enrichir d'un côté, & de l'autre paſſer pour Ingénieur & Géométre. Mais comme il n'étoit ni l'un ni l'autre, on ſe mocqua de toutes ſes offres; on ſe contenta de le regarder comme un préſomptueux, & ce qui eſt l'effet ordinaire de la préſomption, comme un ignorant. Voici un trait preſque ſemblable à celui de Meibom. En 1665, le Chevalier Petti connu par ſon *Arithmétique Politique*, propoſa à Charles II Roi d'Angleterre de lui accorder une

certaine ſomme pour conſtruire un bâtiment de nouvelle fabrique. Ce bâtiment devoit contenir deux Vaiſſeaux paralléles & aſſujettis à une plate-forme commune, en ſorte que l'intervalle laiſſée entre les deux, fût double de la largeur de chaque Vaiſſeau. Le Roi ayant conſulté les gens du métier, rejetta la folle propoſition du Chevalier Petti. Mais lui, ſans ſe décontenancer, forma une compagnie de Négocians à Londres, qu'on nomma la compagnie de l'*Expérience*. Le bâtiment fut conſtruit & lancé à l'eau, & on juge bien quel monde accourut à ce ſpectacle, les uns pour encourager le Chevalier Petti, les autres pour blâmer ſon entrepriſe, laquelle fut effectivement malheureuſe. Au premier coup de mer, la plate-forme ſauta, & les deux Vaiſſeaux furent ſéparés. Ils périrent l'un après l'autre.

Un Officier François, & que je nomme à regret, c'eſt Monſieur de Gennes Capitaine de Vaiſſeau & Gouverneur de Saint Chriſtophle, voulut renouveller l'entrepriſe de l'Ingénieur Anglois. Mais quoiqu'il y fit pluſieurs changemens, elle n'eut pas un meilleur ſuccès. On fut

témoin à Breſt de la perte du double Vaiſſeau de Monſieur de Gennes, comme on l'avoit été à Londres de la perte du double Vaiſſeau du Chevalier Petti. Je ſuis très-fidélement, Monſieur, &c.

SUR LES PROPRIETE'S GENERALES.

De l'eau ſalée & de l'eau douce, & ſur leur différence.

Quæ nequeunt ſciri neſcire nos confitemur, neque ea conquirere aut inveſtigare curamus, quæ incomprehendi liquidum eſt, non poſſe.
Arnob. adversùs Gentes, lib. 2.

LA Philoſophie a deux emplois. Le premier eſt de découvrir par une heureuſe adreſſe de nouvelles vérités, & le ſecond de corriger ſans aucune complaiſance les erreurs anciennes. Ces deux emplois, quand on les ſuit avec la même vivacité, ſont également utiles au Public. Mais on pourroit demander lequel des deux eſt le plus difficile & le plus délicat, lequel exige de plus grands efforts d'eſprit. Sans vouloir entrer dans cette queſtion que chacun décideroit à ſon avantage, ſans vouloir attaquer ni les Anciens ni les Modernes, les Anciens

qui ont eu des vues générales presque sur tout, & les Modernes qui ont mieux réussi dans quelques cas particuliers; je me contenterai d'examiner ici un des passages de Pline qui m'a le plus frappé. Ce passage est tiré du second Livre de son Histoire Naturelle, chapitre XCVII. Je ne doute pas que les Sçavans n'y aient déja fait attention.

» TOUTES les mers, dit Pline, se dé-
» chargent aux pleines Lunes de leurs
» ordures & de leurs saletés. Quelques-
» unes le font encore en de certains
» tems marqués. Vers Messine & Milazzo
» dans l'Isle de Sicile, la mer rejette sur
» le rivage des matieres assez semblables
» à du fumier: ce qui a donné lieu aux
» Poëtes de dire que c'étoit-là l'étable
» des bœufs du soleil. A ces remarques,
» (car il ne faut rien omettre,) Aristote
» en ajoute une nouvelle, c'est que dans
» les lieux maritimes, personne ne meurt
» que de jusant. On a fait principalement
» cette observation sur les côtes allongées
» des Gaules: mais elle ne regarde que
» les hommes & point les autres ani-
maux. »

CE

CE paſſage de Pline mériteroit un commentaire fait de la main, non d'un Phyſicien oiſif & accoutumé dans ſon cabinet à raiſonner ſur les tourbillons & la matiere ſubtile, mais d'un Obſervateur diligent à vérifier les choſes par lui-même & ſur les lieux. En attendant que paroiſſe un tel commentaire, je vais dire ſuccinctement ce que je penſe du paſſage de Pline. (*a*)

I.

IL eſt certain que la mer en montant porte & entraîne avec elle une infinité de toutes ſortes de matieres, qu'elle laiſſe en deſcendant ſur les gréves & les rivages. Ces matieres ſont principalement des plantes molles, des coquillages, des poiſſons, du bois délié & corrompu, des cadavres, enfin d'autres corps ſi extraordinaires, qu'après les avoir examinés avec ſoin, j'ignore encore s'il faut les mettre au nombre des plantes ou des animaux.

(*a*) Mr. Leibnitz ſouhaitoit qu'on compoſât un Pline moderne. Je crois, dit-il, dans une de ſes Lettres, qu'il faudroit pour cela un habile Médecin ou Mathématicien, comme feu M. Perraut ou feu M. Thevenot. M. de Fontenelle, ſtylé dans ces matieres depuis qu'il eſt Sécrétaire de l'Académie des Sciences, pourroit peut-être y réuſſir.

Ce ſont toutes ces matieres qui en ſe décompoſant & pourriſſant, rendent l'eau de la mer extrémement viſqueuſe, d'une onctuoſité amere, inſupportable au goût: ce ſont elles encore qui rendent ſes bords ſi gliſſans, qu'on ne peut en approcher ni s'y ſoutenir que très-difficilement. Dans les Pleines & Nouvelles Lunes où la mer monte plus-haut & avec plus de vîteſſe que dans les autres tems, elle entraîne auſſi une plus grande quantité de ces matieres. On ne peut concevoir combien eſt déſagréable & mal ſaine l'odeur qu'elles répandent, & qui dure ſouvent d'une marée à l'autre. C'eſt-là ſans doute ce qui a donné lieu à la Fable de placer en Sicile, ſur les bords de la (*b*) mer, l'étable du ſoleil. Les Anciens aimoient à parler des effets de la Nature d'une maniere miſtérieuſe & allégorique: ils ne philoſophoient point ſimplement. *Hæc omnia in figuris contingebant illis.* La vérité nuë les offenſoit ſans retour.

M. le Comte de Marſigli penſe qu'ou-

(*b*) Quoique le flux & le reflux de la mer ſoient preſque inſenſibles dans la Méditerranée, on s'en apperçoit cependant ſur les côtes de Sicile plus que ſur toutes les autres.

tre toutes ces matieres dont j'ai parlé, il y a encore dans la mer des lits conſidérables de bitume, leſquels ſe détachent & nagent quelquefois ſur ſa ſurface. *En quelques endroits*, dit-il, *ce ſont des mines de charbon de terre & de jais, toutes formées de matieres ſulphureuſes, graſſes & inflammables*. Mais pluſieurs Phyſiciens nient qu'il y ait dans la mer de pareils lits de bitume, & je ſerois aſſez de leur avis. Il faut convenir cependant que pour faire de l'eau de mer artificielle, il ne ſuffit point de l'impregner de ſel marin : il faut encore y jetter quelques parties d'une liqueur volatile & bitumineuſe, comme de l'eſprit acide & huileux de charbon de terre.

II.

L'EAU de la mer n'eſt point d'une égale qualité par-tout. Le Pere Feuillée Minime, dans ſon Journal des Obſervations Phyſiques, Mathématiques & Botaniques, a remarqué qu'immédiatement ſous l'équateur l'eau de la mer étoit plus légere & peſoit moins que des deux côtés : & la raiſon qu'il en donne, c'eſt qu'elle y eſt moins chargée de ſel, moins viſqueuſe, qu'en approchant des tropi-

ques. Peut-être cela vient-il des pluies continuelles qui tombent aux environs de la ligne équinoxiale, l'air trop raréfié ne pouvant y retenir les vapeurs que le ſoleil attire ſans ceſſe.

Le Pere Feuillée remarque encore qu'en approchant des côtes, il eſt à propos de peſer ſouvent l'eau avec l'aréometre qu'il préfere à tous les autres inſtrumens, pour voir s'il y a quelque riviere voiſine. *Et cette attention*, dit-il, *eſt principalement favorable à ceux qui ſont jettés ſur des plages inconnues.* En effet, à toutes les embouchures des grandes rivieres, l'eau a une couleur différente de celle qu'on obſerve en pleine mer. Le Pere Avril Jéſuite, rapporte dans ſon voyage de Tartarie, que s'étant embarqué à Aſtracan ſur la mer Caſpienne, il y avoit trouvé à plus de deux lieues du rivage l'eau auſſi douce que ſi on l'avoit puiſée dans une fontaine, quoiqu'un peu au-delà elle fût auſſi ſalée que celle des autres mers : ce qui le ſurprit extrémement. *Mais ma ſurpriſe*, ajoute-t-il, *ceſſa dès que j'eus fait réflexion à la quantité prodigieuſe d'eau douce qui va de toutes parts ſe rendre à*

la mer Caſpienne, du côté d'Aſtracan.

SUIVANT les expériences que j'ai ſouvent réïtérées, j'ai trouvé que le poids ordinaire de l'eau de mer étoit au poids ordinaire de l'eau de riviere, comme 2 onces 3 dragmes 58 grains, ſont à 2 onces 3 dragmes 7 grains. Ce rapport ſouffre cependant quelques variations. L'eau de pluie peſe moins que l'eau de riviere, pourvu qu'elle ne ſéjourne point dans des citernes. A l'égard de l'eau de fontaine, on ne peut rien dire de bien exact ſur ſon poids. Il eſt vrai qu'on la trouve communément aſſez claire : mais elle eſt en même-tems impregnée d'un ſable fin, dont les parties preſque inſenſibles ſont tellement mêlées avec celles de l'eau, qu'on ne peut s'en appercevoir que lorſque cette eau étant repoſée, tout le ſable tombe au fond & forme une eſpece de maſſe.

DEUX Navigateurs Anglois cités dans le Recueil de Purchas qui eſt ſi eſtimé, rapportent qu'en paſſant dans le canal de Mozambique & le long de la côte d'Afrique, vers l'Iſle de Zocotora, ils avoient trouvé l'eau de la mer auſſi

blanche & auſſi épaiſſe que du lait. Je ne ſçai ſi l'on doit beaucoup compter ſur cette obſervation. Elle a du moins échappé à tous les François qui ont navigé dans ces parages. Ils ont ſeulement remarqué qu'en certaines ſaiſons de l'année, toute la mer qui baigne la côte orientale de l'Afrique, eſt couverte de groſſes couleuvres qui approchent les Vaiſſeaux de fort près, mais ſans faire aucun mal à perſonne. Jean Euſebe Nieremberg, ſçavant Jeſuite Eſpagnol, aſſure que ces couleuvres naiſſent à terre, & qu'en vieilliſſant, elles vont ſe jetter dans la mer: qu'alors leur queue ſe partage en pluſieurs filamens; ce qui leur donne l'air de Polypes.

III.

BEAUCOUP de perſonnes ont tenté de déſaler l'eau de la mer. Mais ce n'étoit point là le plus difficile objet de leur travail. Ils devoient chercher à la dépouiller de ſon amertume, d'une certaine huile groſſiere qui ſouleve & irrite l'eſtomach. Mais cette derniere opération me paroît preſque impoſſible: du moins on n'y a pas réuſſi juſqu'à préſent. Il s'établit en Angleterre, ſous Charles II. une compagnie de Phyſiciens, à la tête de la-

quelle étoient les Sieurs Fitzgerald & Oglethorpe. Cette compagnie promettoit des choſes extraordinaires, comme de donner pour moins de cent écus, une machine à déſaler l'eau de la mer; de compoſer cette machine avec tant d'art, qu'elle n'auroit que 33 pouces de diamétre; enfin de préparer certains ingrédiens avec leſquels on pourroit diſtiller en moins de 24 heures juſqu'à 360 pintes d'eau douce. Le projet de cette compagnie parut alors en François, avec l'approbation du fameux M. Boyle & du Docteur King Préſident du Collége des Médecins de Londres. Mais toutes ces promeſſes n'eurent aucun ſuccès: & à peine les Anglois s'en reſſouviennent-ils aujourd'hui, eux qui n'épargnent rien pour aſſurer & perfectionner leur Marine.

Le fameux voyageur Jean-Albert de Mandelslo rapporte qu'étant parti de Surate dans un Vaiſſeau Anglois, on y embarqua une machine à déſaler l'eau de la mer, laquelle étoit venue de Londres; que ſe trouvant après plus de deux mois de traverſée en diſette d'eau douce, on réſolut de tirer parti de cette machine;

mais que l'eau déſalée *ne put jamais ſervir qu'à faire cuire la viande, parce qu'elle avoit un ſi mauvais déboire, que l'équipage rebuté n'en vouloit point pour ſon ordinaire.*

IV.

Le mauvais ſuccès des expériences tentées par les Phyſiciens Anglois, n'a pas empêché pluſieurs Curieux en France de propoſer des machines pour déſaler l'eau de la mer: les unes par diſtillation, les autres par tranſlocation ou précipitation. Mais il paroît & que ceux qui offroient ces machines, & que ceux qui étoient chargés de les examiner, n'avoient aucune idée de l'amertume de l'eau de la mer: en quoi cependant conſiſte le principal de l'opération.

La derniere de ces machines propoſées, eſt celle du ſieur Gautier Médecin à Nantes, laquelle fit grand bruit en 1717, & engagea le Conſeil de la Marine de donner des ordres au Port-Louis de la faire exécuter, & de la placer enſuite dans un des Vaiſſeaux qui y étoient alors déſarmés. On choiſit le Triton, & le tout fut

conduit & manié avec la plus grande exactitude. Cependant malgré les promeſſes du ſieur Gautier, & tous les Mémoires qu'il fit imprimer, malgré les certificats que lui donnerent les principaux Officiers de la Marine établis au Port-Louis, il eſt ſûr que ce Médecin ne déſaloit pas même l'eau de la mer. J'ai eu pluſieurs bouteilles de celle qu'il avoit fait diſtiller, & j'ai obſervé qu'en la laiſſant repoſer, il ſe précipitoit au fond du vaſe un ſédiment ſalin.

Les eſſais chymiques vinrent enſuite à mon ſecours, & je remarquai que l'eau de fleurs de Mauve qui eſt de couleur violette, mêlée avec de l'eau diſtillée du ſieur Gautier, devenoit d'un verd jaunâtre. L'eſprit de ſel ammoniac la troubloit ſur le champ, & il s'y coaguloit une matiere craſſe & blanchâtre, qui morceau à morceau tomboit au fond du vaſe où étoit contenue cette eau diſtillée. L'huile de Tartre produiſoit le même effet, plus ſenſiblement encore & plus promptement, toutes marques, diſent les Chymiſtes de la préſence du ſel.

V.

QUAND bien même l'eau de la mer en ſeroit totalement dépouillée, après pluſieurs diſtillations exactes, on ne pourroit encore l'employer pour la boiſſon des équipages, à cauſe de ſon amertume & de ſa viſcoſité. Je ne ſçai même ſi elle ſerviroit à la cuiſſon des viandes & des légumes. Mes expériences particulieres s'y oppoſent, ainſi que celles de M. le Comte de Marſigli dans ſon Hiſtoire Phyſique de la mer. Je n'ai rien à craindre, en marchant à la ſuite d'un tel guide. Toutes les obſervations qu'il a faites, ſur cette matiere principalement, ſont ſûres & avérées.

MADAME Dacier cite un Scholiaſte d'Ariſtophane, qui aſſûre que les Grecs jettoient une certaine doſe d'eau de mer dans leurs vins, pour les conſerver. On fait encore quelque choſe de ſemblable dans les pays du Nord, où l'on ne cherche qu'à rendre les débauches & plus longues & plus violentes. C'eſt un aveu que fait le Chevalier de Terlon, qui a été ſi long-tems Ambaſſadeur en Suede.

J'ai oui dire que des Hydropiques avoient été guéris dans des campagnes de long cours, en buvant de l'eau de mer ſans aucune préparation. Si ces cures ſont effectives & véritables, on y doit admirer ce je ne ſçai quoi dont parle Hyppocrate ſous le nom de θεῖον τὶ ou τὸ θεῖον, & qui met à bout quelquefois toutes les connoiſſances des Médecins.

V I.

APRE'S pluſieurs épreuves répétées en divers tems, j'ai trouvé une maniere aſſez ſimple de déſaler l'eau de la mer. C'eſt de prendre de la cire vierge, & d'en compoſer des gobelets d'environ quatre lignes d'épaiſſeur en forme de cul de lampe. On remplit enſuite ces gobelets d'eau de mer, qui en dix-huit heures ou environ, paſſe toute au travers. Cette eau qui perd ainſi une partie de ſon amertume, perd en effet tout ſon ſel. Mais la cire s'en charge & s'en impregne tellement, qu'il faut la déſaler elle-même pour s'en ſervir enſuite. Ce ſecret, comme on voit, ne peut être d'aucun uſage dans les Vaiſſeaux : je ne le rapporte ici que comme une ſimple curioſité. Saint

Baſile en ſa quatriéme Homélie ſur l'ouvrage de ſix jours, parle de l'adreſſe avec laquelle les matelots de ſon tems, quand ils étoient jettés dans une iſle déſerte ou ſur quelque côte inhabitée, déſaloient l'eau de la mer. *Ils en rempliſſent*, dit-il, *une chaudiere, & la mettent ſur un grand feu. Quand cette eau commence à bouillir, ils en reçoivent la vapeur dans des éponges qu'ils tiennent au-deſſus de ſa ſurface. Les éponges étant bien imbibées, on les preſſe dans une ſeconde chaudiere, & on laiſſe refroidir l'eau ainſi nettoyée de ſon ſel, pour la boire.* Ce paſſage de Saint Baſile renferme un eſſai de Chymie groſſiere, & telle qu'un beſoin preſſant avoit pu l'apprendre aux hommes. Mais ce qu'on en peut recueillir, contre le ſentiment de Caſaubon, de Voſſius & de Ménage, c'eſt que les Grecs & les Romains n'avoient point l'uſage des alembics; ils n'ont été inventés que par les Arabes, auſſi-bien que les autres vaiſſeaux & uſtenſiles dont on ſe ſervoit dans les laboratoires, & le Roi Geber eſt le plus ancien Auteur qui en faſſe mention. Les Philoſophes Hermétiques le citent ſouvent, & avec éloge. C'eſt un de leurs Héros.

M. LE Comte de Marſigli, pour déſaler l'eau de la mer, ſe ſervoit de 15 vaſes de terre cuite, tantôt remplis de terre de jardin, & tantôt de ſable de riviere, leſquels réunis enſemble, pouvoient former un cylindre de 75 pouces de long & de 5 pouces de large. Ces vaſes communiquoient les uns aux autres par de petits tuyaux auſſi de terre cuite. L'eau de mer paſſant à travers le ſable ou la terre de jardin, perdoit inſenſiblement de ſon poids: mais en même tems ſon goût ſalé diminuoit, & l'eſprit de ſel ammoniac, ainſi que l'huile de Tartre, n'y excitoit aucun mouvement. Tout cela convainquit M. le Comte de Marſigli que l'eau de mer, après pluſieurs lotions & pluſieurs filtrations, peut devenir paſſable au gout, mais toujours accompagnée de je ne ſçai quelle amertume

VII.

TOUT le monde eſt averti que l'eau douce qu'on embarque dans les Vaiſſeaux, pour le ſervice des Officiers & des équipages, s'altére & ſe corrompt trois & quatre fois de ſuite, & qu'il s'y

engendre une infinité de vers. Mais on ignore peut-être une choſe que rapportent les Tranſactions Philoſophiques d'Angleterre, c'eſt que pendant les voyages de long cours, l'eau douce qui eſt gardée plus d'un an dans des barriques, acquiert une qualité ſpiritueuſe & inflammable à peu près comme l'eau de vie. J'ai quelque tems douté de cette obſervation inattendue; mais en ayant raiſonné avec beaucoup de Navigateurs habiles & aguerris, je m'en ſuis à la fin convaincu par moi-même, & j'ai remarqué qu'en débouchant avec précipitation ces ſortes de barriques, & approchant une lumiere fort près de la bonde, l'eau prenoit feu d'abord. La raiſon de cet événement m'a cauſé un long embarras; mais conſidérant depuis que dans un voyage d'un an, l'eau douce ſe corrompoit à diverſes repriſes & qu'il y naiſſoit à chaque fois une infinité d'inſectes, je me ſuis imaginé ſans peine que ces inſectes, en ſe détruiſant, laiſſoient une matiere huileuſe & inflammable qui ſurnageoit l'eau. De la même maniere, quand on fait la pêche de la Sardine ſur les côtes de Bretagne, ou celle du Hareng ſur les côtes de Normandie, ou celle du

Thon ſur les côtes de Provence, toute la mer file alors comme de l'huile: & pour peu qu'on la frappe avec un aviron, elle paroît en feu: ce qui ne vient que de la grande quantité de ces ſortes de poiſſons qui couvrent la ſurface de la mer, & dont pluſieurs meurent & pourriſſent dans l'eau. Les Fontainiers remarquent que quand il leur creve un tuyau, ſur-tout de ceux qui ſont dans des lieux ſouterrains, il en ſort pour l'ordinaire une flamme rapide qui a beaucoup d'ardeur & d'éclat. J'ai lu différentes Hiſtoires ſur ce ſujet, dans les anciens Journaux des Sçavans, & particuliérement dans celui du 17 Septembre 1685, où l'on donne l'extrait d'une Lettre de feu M. Jacques Bernoulli, Profeſſeur des Mathématiques à Baſle. Il eſt certain en général que l'eau renferme beaucoup de parties de feu, & que c'eſt de-là que viennent ſa liquidité, & pour me ſervir de ce terme, ſa non-compreſſibilité.

VOICI un trait qui n'eſt pas moins extraordinaire que le précédent, & auquel peu de Phyſiciens ont fait attention.

Dans les nuits les plus obſcures, quand il vente bon frais, & que le Vaiſſeau à la mer fait un grand ſillage, comme deux lieues & demie ou trois lieues par heure, on voit clairement la quille de ce Vaiſſeau, l'écume qui provient de ſon ſillage, les poiſſons & les autres corps qui l'environnent & qui ſe trouvent dans ſes eaux. Il ſemble qu'on les ait éclairés avec une infinité de lumieres. Mais quand il n'y a point de vent, & que le Navire eſt comme arrêté dans ſa marche, on ne diſtingue point ſa couleur de celle de l'eau de la mer. Tout paroît couvert d'épaiſſes ténébres.

En effet les corps durs, ſolides & raboteux qui viennent à ſe rencontrer avec un grand mouvement, & qui heurtent les uns contre les autres, dégagent les parties de feu qui ſont empriſonnées dans l'air & dans l'eau, & les font étinceller : ce qui cauſe la lumiere. Et quoique d'elle-même la mer ſoit un corps liquide, elle ne laiſſe pas d'acquérir par ſa tenacité & ſa réſiſtance propre, une ſorte de ſolidité, ſur-tout lorſqu'un Navire vient à la frapper bruſquement. Il fait

fait alors briller pendant les nuits ſombres & obſcures, toute ſa ſurface violemment agitée.

VIII.

ON prétend dans les Ports de mer que l'eau devenue ſpiritueuſe & inflammable, après une longue campagne, a toutes les bonnes qualités qu'elle peut avoir. M. Boyle, illuſtre Philoſophe Anglois, avoit ſoin d'en faire prendre, quand il arrivoit dans la Tamiſe des Vaiſſeaux des Indes Orientales, & il la conſervoit précieuſement. A ſon défaut, il ne buvoit que de l'eau diſtillée, comme font en Italie la plûpart des perſonnes qui ſe piquent de gout & de délicateſſe.

L'AUTEUR de la *Deſcription du Cap de Bonne-Eſperance*, aſſure que l'eau qu'on y embarque ſur les Navires Hollandois qui reviennent des Indes en Europe, ou qui vont d'Europe dans les Indes, n'éprouve aucune altération. Elle conſerve ſa douceur & ſa clarté. Il ajoute que les Vaiſſeaux Danois ont tous ordre, en partant des Indes, de venir mouiller au Cap, & d'y remplir d'eau pluſieurs

piéces de quatre barriques, leſquelles ſont deſtinées pour le Roi de Dannemarc. Cette eau eſt regardée à ſa Cour, comme la plus légere, la plus pure & la plus ſaine qui ſoit au monde.

IX.

Le dernier article qui me reſte à examiner du paſſage de Pline, concerne ce qu'il a emprunté d'Ariſtote. Ce Philoſophe croyoit que ſur toutes les côtes, dans tous les ports de mer, perſonne ne mouroit que de juſant ou pendant le reflux. Cette opinion qui dans le fonds ne paroît avoir aucun fondement réel, s'eſt pourtant conſervée depuis le tems d'Ariſtote, juſqu'à nos jours. On n'entend dire autre choſe dans tous les lieux maritimes, ſinon que les malades n'ont rien à craindre tant que la mer monte, mais qu'ils doivent tout appréhender lorſqu'elle deſcend. Les cinq ou ſix heures que dure le reflux, deviennent pour eux un tems critique, un péril continué. Les Médecins qui pratiquent dans les Villes maritimes de France, ceux qui ontécrit en Angleterre & en Hollande, ont adopté la même penſée, apparemment ſur des

expériences confuſes & peu détaillées. Le Pere Hardouin Jeſuite, dont les Commentaires ſont ſi étendus & ſi pleins d'inſtruction, avoue que la remarque d'Ariſtote & de Pline eſt reçue par un conſentement unanime. Il cite même quelques Auteurs comme garants de cette remarque, qu'il juge auſſi curieuſe qu'indubitable.

POUR moi, qui ai demeuré pluſieurs années de ſuite dans des ports de mer, j'ai cru qu'elle méritoit bien d'être ſoigneuſement examinée : ne fût-ce que pour déprévenir le peuple d'une opinion ancienne & autoriſée, ſi elle étoit fauſſe, ou pour l'y confirmer, ſi elle étoit vraye & conſtante. Dans cette vue, j'ai prié en divers tems les Religieux de la Charité, qui ont ſoin de l'Hôpital de Breſt, de marquer avec exactitude le moment précis où mouroient les malades qui leur étoient confiés. J'ai lu tout le Regître qu'ils en ont tenu pendant les années 1727, 1728 & les ſix premiers mois de 1729. Il paroît par ce Regître qu'il eſt mort de flot, deux hommes de plus, que de juſant : ce qui renverſe de fond en comble toute la remarque d'Ariſtote, & fait voir quelle

faire avant moi, s'ils s'en étoient aviſés, & ſi la foule ne les avoit point entrainés preſque malgré eux. Les choſes établies une fois, s'établiſſent toujours de plus en plus, parce que perſonne n'oſe réclamer contre. La poſſeſſion augmente leurs droits, & la crédulité ſoumiſe aux opinions reçues, fait tout leur mérite.

X.

APRE'S avoir détrompé le Public d'une erreur très-ancienne, qu'il me ſoit permis de le détromper d'une erreur moderne; qui même ne devroit pas être une erreur.

« Des Pilotes Anglois qui ont voyagé » au Nord, dit l'Auteur de l'Eſſai ſur la » Navigation & le Commerce, Anglois » lui-même, prétendent que l'eau ſalée » ne ſe géle jamais, & que toutes les gla- » ces qu'on voit dans les mers voiſines » du Septentrion, viennent des bayes » & des embouchures des rivieres d'eau » douce. Leur principale raiſon eſt que » la glace fondue n'eſt point ſalée, & » qu'on s'en ſert aux mêmes uſages que » l'eau de riviere ou de fontaine ? » Rien-

n'eſt plus mal fondé que tout ce diſcours attribué à des Pilotes Anglois, je veux dire, à des gens du métier. Il eſt vrai que les premieres glaces qu'on voit dans l'Amérique ſeptentrionale viennent des embouchures des grands fleuves, comme de celui de Saint Laurent: mais après une longue fluctuation, ces glaces s'arrêtent aux caps, aux promontoires, aux terres les plus avancées, & inſenſiblement la mer ſe prend autour d'elles & ſe couvre de glaçons inégaux en hauteur & en profondeur: ce qui préſente un ſpectacle horrible, & interdit toute navigation. Malheur aux Vaiſſeaux qui ſe trouvent ſurpris entre ces montagnes gelées: leur perte eſt inévitable.

POUR ce qui regarde la glace fondue, quand elle provient de l'eau de la mer, elle eſt ſalée: au contraire, quand elle provient de l'eau de riviere ou de fontaine, elle eſt douce. J'ai ſouvent répété cette expérience dans différens Ports du Royaume: & il eſt aiſé de la faire en quelque lieu que ce ſoit, avec de l'eau de mer artificielle expoſée à la gélée.

IL n'eſt point ici queſtion de la couleur de la glace. Elle dépend de pluſieurs circonſtances particulieres : comme des bulles d'air qui y ſont enfermées, plus ou moins grandes ; d'une infinité de félures & d'éclats qui réfléchiſſent diverſement la lumiere, ſuivant la ſituation où ils ſe trouvent ; enfin de la qualité de l'eau de la mer, qui eſt d'autant moins claire & moins nette, qu'elle eſt plus voiſine des Poles : & cela proportionnellement à la condenſation ou à l'épaiſſeur de l'air, qui augmente par dégrés, à meſure qu'on s'éloigne de l'équateur, & qu'on s'approche de ces mêmes (*c*) pôles. Je ne parlerai point auſſi de la couleur de l'eau de la mer, qui pour l'ordinaire dépend de ſon fond. Quand elle a un œil verdâtre, comme aux environs des Canaries, au Cap-verd, au Cap de Bonne-Eſpérance, c'eſt une marque que ce fond eſt couvert & tapiſſé de grandes algues-marines & de roſeaux que la tempête arrache quelquefois, & qui flottent ſur ſa ſuperficie. Ces roſeaux ſont fort larges par le

(*c*) On peut voir un plus grand détail de tout ce qui concerne cette matiere, dans la diſſertation de M. de Mairan ſur la glace, & dans les Remarques de M. Hartſoëker ſur cette Diſſertation critiquée.

bas, & vont en diminuant à leur extrémité ſupérieure.

QUAND la mer eſt tranſparente, c'eſt une marque certaine que ſon fonds eſt d'un ſable fin, mêlé de cailloux taillés irrégulierement, leſquels renvoyent de toutes parts la lumiere qui a percé la maſſe des eaux. Quand au contraire ces cailloux ſont noyés dans un ſédiment vaſeux, la mer devient d'un jaune ſale & terni; elle choque la vûe. Mais la couleur qui lui eſt en quelque maniere propre, & qu'elle affecte ſur-tout au loin des côtes, eſt la même que celle qu'affecte l'air, je veux dire, la couleur bleuâtre. Elle eſt cependant ſujette à changer, ſuivant la force & la direction des vents; qu'on ne peut ni prévoir ni détailler. En effet, lorſqu'ils raſent, pour ainſi parler, la ſurface de la mer, & qu'ils ſoulevent légerement les flots, la mer paroît alors de couleur de pourpre, ou d'un violet foncé. Mais le bleu revient inſenſiblement, & termine toujours l'horiſon.

QU'ON me permette encore ici une remarque curieuſe. La ſurface de la mer n'eſt

n'eſt jamais ni tranquille, ni unie, ni égale, ni paralléle à l'horiſon. Elle eſt ſujette à ce qu'on appelle dans la Marine la *Houppée*: je veux dire, qu'elle s'éleve & s'abaiſſe alternativement par ondes, de ſorte que deux bâtimens qui s'approchent l'un de l'autre, ne peuvent point ſe mettre de niveau. Ils ſont dans un balancement continuel & réciproque. D'où vient cette *Houppée?* Pourquoi la mer n'eſt elle pas ſans ce mouvement alternatif, quelque tems qu'il faſſe. J'avoue qu'il augmente & qu'il diminue, à proportion que les vents ſoufflent avec plus ou moins de violence. J'avoue encore que ce mouvement s'accélere à l'approche des tempêtes, & qu'il dure dans la même accélération pluſieurs jours après qu'elles ſont arrivées. Mais il ne ceſſe jamais entierement, & jamais la ſurface de la mer ne ſe trouve de niveau avec elle-même. C'eſt enfin ce mouvement alternatif qui cauſe les maux d'eſtomach qu'éprouvent ceux qui pour la premiere fois s'embarquent ſur mer, & dont ils paroiſſent ſi tourmentés. On pourroit le comparer ſans beaucoup d'erreur, ainſi que l'a fait un célébre (*d*) Phyſicien, avec le mouvement

(*d*) Ce Phyſicien eſt M. s'Graveſande, qui dans ſon

d'un pendule, dont toutes les oſcillations ſont iſochrones, ou ſe font en parties de tems égales. En effet, la *Houppée* s'éleve & s'abaiſſe, quelque inégales que ſoient les ondes, en tems égaux. On y trouve ce que préſente par tout la nature, une réciprocation continuelle de mouvement, une action & une réaction qui ſont entr'elles, comme le ſinus de l'angle d'incidence eſt au ſinus de l'angle de réflexion. *Quæcumque fuerit agitationum inæqualitas*, dit M. s'Graveſande, *æquali ſemper tempore liquidum it aut redit.*

Phyſices elementa Mathematica experimentis confirmata, parle du mouvement des ondes, après avoir parlé de celui des fluides qui en eſt l'origine.

SUR LES VERS QUI RONGENT LE BOIS DES VAISSEAUX,

Sur leur origine en Europe, & ſur la maniere de s'en préſerver.

Miracula narrabant, vim turbinum & inauditas volucres, monſtra maris, ambiguas hominum & belluarum formas. *Tacit. Ann. l. 2.*

UNE des plus grandes incommodités qu'éprouvent les Vaiſſeaux qui navigent dans les mers chaudes, ce ſont les vers qui les attaquent de toutes parts, & les mettent quelquefois en danger de périr. J'appelle mers chaudes, celles qui ſont contenues entre les tropiques, & même au-delà, ſuivant la nature des terres voiſines, & la ſinuoſité des côtes. Ces mers fourmillent d'une infinité d'inſectes, dont les uns couvrent ſa ſurface en certaines ſaiſons, les autres tourmentent

les plus gros poiſſons & les obligent continuellement de s'élancer hors de l'eau, les autres enfin dévorent le bois des Navires expoſés malheureuſement à leurs piquûres réitérées. J'appelle mers froides celles qui s'étendent environ depuis les tropiques juſqu'aux cercles polaires, & depuis ces cercles juſqu'aux lieux les plus voiſins des poles, où quelques hommes téméraires & hardis ont oſé aller. Ces mers offrent moins d'inſectes malfaiſans que les mers chaudes, & les Vaiſſeaux de toute eſpéce y ſont plus en ſureté. Rarement les voit-on piqués de vers. D'ailleurs, plus on s'éloigne des tropiques, pour aller vers les Poles, plus la tenacité de l'eau de la mer & l'adhérence de ſes parties augmentent: ce qui empêche les différens inſectes de s'y mouvoir avec leur agilité ordinaire, & de s'attacher, tant aux poiſſons pour ſucer leur ſang, qu'aux Vaiſſeaux pour ſe nourrir de la ſciûre du bois.

Je ferai ici une remarque à laquelle peu de perſonnes ont pris part. Dans les mers chaudes, la queue de preſque tous les poiſſons eſt perpendiculaire à l'horiſon, & elle leur ſert comme d'aviron

pour diviſer le liquide où ils nâgent, & le diviſer ſans peine. Dans les mers froides au contraire, la queue de preſque tous les poiſſons eſt paralléle à l'horiſon : & cette forme différente paroît leur être d'autant plus néceſſaire qu'à cauſe de l'épaiſſeur des eaux, ils ſe trouvent ſouvent obligés de s'élever au-deſſus de la ſurface de la mer, pour reſpirer & prendre l'air. Cette méchanique n'a beſoin que de deux choſes, du plat de la queue frappé bruſquement, & de la réſiſtance augmentée de l'eau.

I.

Ainsi la premiere queſtion qu'on peut former ſur les vers qui rongent le bois des Navires, eſt réſolue : je veux dire qu'on en connoît l'origine, & qu'on ſçait qu'ils viennent des mers chaudes, ſoit de l'Aſie, ſoit de l'Afrique, ſoit principalement de l'Amérique. Mais comment ces inſectes nuiſibles ſe ſont-ils introduits dans les mers d'Europe, & ſur-tout dans celles qui baignent les côtes de France ? Pour réſoudre cette ſeconde queſtion, il faut néceſſairement remonter aux premieres navigations des Européens dans

les trois autres parties du monde, d'où leurs Vaiſſeaux ont rapporté les vers dangereux qui s'y étoient attachés. On peut voir ſur cela les anciens Journaux des Sçavans, & quelques remarques inſérées dans les Tranſactions Philoſophiques. Mais pour ne parler ici que de ce qui nous intéreſſe particulierement, je dirai que le plus ancien Navigateur François qui ait connu ces vers deſtructeurs des Vaiſſeaux, eſt François Cauche dans ſon *Voyage à Madagaſcar, Iſles adjacentes & côtes d'Afrique.* Voici la deſcription qu'en donne cet Auteur qui partit de France en 1638, & aborda (*a*) la même année à Madagaſcar. « Ayant quitté, dit-il, Sainte Luce où nous avions » été ſix mois, nous deſcendîmes au Port » Sainte Claire, qui eſt huit lieues plus » bas que l'autre, tirant vers le Sud. Mais » encore que l'air fût meilleur en ce lieu » qu'en l'autre, ces fiévres étant conta-

(*a*) François Cauche qui etoit de Dieppe, en fit voile au mois de Janvier 1638. Son voyage cependant ne fut imprimé qu'en 1661 à Paris, chez Courbé. Quoique ſon ſtyle ſoit aſſez mauvais & conforme à ſa qualité de Pilote & d'Officier marinier, on ne laiſſe pas de lire avec plaiſir le voyage qu'il a donné. Je ne ſçache aucun Auteur qui l'ait cité, même ceux qui ont compilé ſans les avoir lues, les titres des Relations modernes.

» gieuſes, il n'y eut perſonne de nous qui
» en fut exempt. Mais comme un mal-
» heur eſt d'ordinaire ſuivi d'un autre, il
» arriva que notre Navire ſe trouva en
» très-mauvais état, & jugé inhabile au
» voyage, la mer étant en ces lieux toute
» couverte de vers qui brillent la nuit
» comme de petites chandelles: il arriva
» que cette maudite engeance ſe prit à
» notre Vaiſſeau, & s'y fourra ſi avant en
» tous les endroits qui étoient dans l'eau,
» depuis la quille, juſqu'à ſa premiere
» ceinture ou navaiſon, c'eſt-à-dire, juſ-
» qu'au lieu où l'eau mouille, lorſque le
» Vaiſſeau eſt chargé; que n'eût été le
» ploc ou poil qui tombe des cuirs des
» bœufs & vaches, lorſqu'on les veut met-
» tre dans les pleins qui étoient entre les
» bords des doublages, notre Vaiſſeau
» eût coulé à fond: nonobſtant quoi,
» comme la pourriture eût ſuivi ce dégât,
» l'eau croupiſſant dans les trous que ces
» animaux avoient faits, leſquels étoient
» les uns dans les autres à travers les plan-
» ches & le gouvernail, notre Navire
» fut jugé incapable de repaſſer en Fran-
» ce.»

LES inſectes annoncés par François:

Cauche, n'ont point pénétré dans les mers de France : du moins ceux qu'on y connoît aujourd'hui, & qui ſe ſont ſi fort multipliés, ne jettent-ils aucun éclat ni aucune lumiere. Leur origine eſt même moins ancienne : car on ne la date que de 1677, & voici de quelle maniere on rapporte la choſe. Le Comte d'Eſtrées, Vice-Amiral & depuis Maréchal de France, partit cette année de Breſt, avec neuf Vaiſſeaux (*b*) de ligne, quelques flutes & quelques brulots, pour une expédition diſtinguée. Il alla d'abord au Cap-verd, où après avoir fait de l'eau, il prit ſur les Hollandois l'Iſle de Gorrée, qui eſt à deux lieues de l'entrée de la riviere du Sénégal. Il fit enſuite voile pour l'Amérique où il s'empara encore de l'Iſle de Tabago ſur les Hollandois : & comme il avoit ordre de les chaſſer de tout le continent de l'A-

(*b*) Ces Vaiſſeaux étoient le Terrible commandé par M. de Mericourt ſous les ordres du Comte d'Eſtrées, l'Hercule par M. de Flacourt, le Bourbon par M. de Roſmadec, le Tonnant par M. de Grancey, le Prince par M. d'Infreville, le Précieux par M. de Pannerié, le Duc par M. de Sourdis, l'Etoile par M. de Montmortié, & le Hazardeux par M. Forand. Les ſix premiers périrent ſans reſſource : les trois autres revinrent à Breſt, & y rapporterent ces vers ſi dangereux qu'ils avoient pris dans la mer des Antilles.

mérique, il mouilla à Saint Chriſtophe, pour renforcer ſon eſcadre des Boucaniers & des Flibuſtiers qui l'attendoient en grand nombre, & pour aller après de concert attaquer l'Iſle de Curaçao, la ſeule de conſéquence qu'ayent les Etats Généraux dans le nouveau monde. Mais par malheur il trouva ſur ſa route l'Iſle d'Aves qu'il ne connoiſſoit point, & qui eſt environnée d'écueils. Six Vaiſſeaux y périrent avec un gros bâtiment Hollandois qui avoit été pris à Tabago, trois Frégates qui appartenoient aux Flibuſtiers, une flutte & un brulot. Trois ſeulement revinrent en France, & y rapporterent les déplorables reſtes de l'Eſcadre naufragée. Mais comme ces trois Navires avoient eu beaucoup de peine à ſe démêler des écueils de l'Iſle d'Aves, & qu'apparemment cet endroit abondoit en vers, ils en furent aſſaillis de toutes parts, & à leur retour ils en infecterent le Port de Breſt. On ne ſçauroit concevoir à quel point leur nombre s'y eſt accrû, & s'y accroît encore tous les jours par les bâtimens qui font le voyage de l'Amérique: & il eſt à craindre que dans la ſuite ce Port ne devienne tout-à-fait impraticable.

CELUI de Rochefort ſitué ſur la rivière de Charente, n'a rien de pareil à appréhender. Car on remarque que les vers deſtructeurs des Vaiſſeaux nés dans l'eau ſalée, meurent & périſſent tous dans l'eau douce : avantage que les Négocians de Bayonne, Bordeaux, Nantes & Rouen, ne peuvent trop priſer. Ils s'en félicitent chaque jour. A l'égard du Port de Toulon, il étoit autrefois exempt de toutes ſortes de vers : ce qu'on attribuoit aux manufactures de Savon, établies autour de cette Ville, & dont les égoûts ſe rendoient par des iſſues ſecrettes dans le Port. Mais toutes ces manufactures ayant été détruites par le feu Roi de Sardaigne, lorſqu'il fit le dégât en Provence, les vers que ces eaux de Savon dégoutoient ſans doute, n'ont plus trouvé d'obſtacle, & ils ont endommagé le Port de Toulon, à peu près comme celui de Breſt l'avoit été (c) pluſieurs années auparavant.

(c) La premiere figure qui eſt à la fin de ce Traité, repréſente le Port de Toulon tel qu'il eſt aujourd'hui. Les vers qui rongent le bois des Vaiſſeaux, y ont percé de tous côtés. On indique le moyen le plus ſimple de les détruire. Mais ce ſont en France deux choſes différentes que de propoſer & d'éxécuter. On écoute la propoſition, on manque à l'éxécution.

II.

Il ſe préſente ici deux difficultés, qui méritent d'être applanies. Prémierement, dit-on, comment pouvoient faire les Peuples de cette partie de l'Amérique qui eſt entre les deux Tropiques, eux qui avoient différentes eſpéces de bâtimens, pour les préſerver de la piquûre des vers qui ſont ſi communs chez eux? A cela je répondrai ce que Pline le Naturaliſte répondoit au ſujet de la Médecine; que les choſes ſont tellement arrangées dans l'univers, que chaque pays eſt pourvu des remedes les plus propres aux maladies qui s'y font ſentir, & qu'il n'y a que la vanité ou l'ignorance qui obligent de recourir ailleurs. En effet, les bois qui s'employent dans cette partie de l'Amérique, & ſervent à la conſtruction des Vaiſſeaux, ſont durs, peſans, réſineux: & rarement les vers oſent-ils les attaquer. Sans doute qu'ils auroient trop de peine à les entamer, & de plus, ils n'y trouveroient point une nourriture convenable.

J'Ai rencontré cependant des tronçons

de bois de Gayac apportés de la Martinique en 1733, que des vers avoient percés. Ils étoient du genre de ceux qui ont la tête armée de coquilles, & qui cherchent leur logement dans le bois, ainſi que l'aliment qui leur eſt propre. Chaque coquille a la figure & preſque la dureté d'un fer arrondi & recourbé, à peu-près ſemblable à un croc; & les deux coquilles placées des deux côtés de la tête, & ſe regardant par la pointe, peuvent jouer tantôt enſemble, tantôt ſéparément l'une de l'autre. Le reſte du corps eſt compoſé de différens anneaux d'un blanc ſale, tirant ſur le jaune. Ces vers meurent preſque auſſi-tôt qu'ils ſont expoſés à l'air, dont ils craignent & fuyent les moindres impreſſions. Mais c'eſt un phénomene rare, que d'en trouver dans les bois qui viennent de l'Amérique Méridionale, leſquels ſont pleins ou d'une réſine onctueuſe, ou d'une huile éthérée qui les défendent des accidens du dehors.

POUR ce qui regarde l'Amérique Septentrionale, comme les mers y ſont froides & qu'il s'y trouve peu de ces inſectes qui s'attachent aux Vaiſſeaux, on

n'employe d'ordinaire à leur conſtruction que du chêne. Ces arbres y croiſſent en grand nombre, & fort haut. Mais le bois n'en eſt pas auſſi compact ni ſes fibres auſſi ſerrées, que le bois des chênes venus dans les Pays Méridionaux. Les Anglois ont pluſieurs établiſſemens de Marine dans leurs Colonies froides de l'Amérique, & ils y bâtiſſent beaucoup de Navires qui ſervent à leur commerce ſi vif & ſi étendu. Mais ces Navires durent peu, & au bout de deux ou trois campagnes les fibres des bois employés ſe détachent les unes des autres, & ces bois ne peuvent plus retenir les clous & chevilles de fer qui les doivent lier enſemble. Les François ont aujourd'hui un établiſſement de Marine à Quebec, lequel mérite d'être conſervé précieuſement. J'avoue qu'il faut peu compter ſur la durée des Vaiſſeaux qu'on en tirera : mais du moins épargnera-t-on les bois de conſtruction, qui de jour en jour deviennent plus rares & plus difficiles à voiturer dans le Royaume.

J'AI dit qu'il y avoit peu de ces vers deſtructeurs dans les mers froides, ſoit de l'Amérique, ſoit de l'Europe. Ce-

pendant preſque tout le bois que les vents & les orages jettent ſur les côtes de Spitaberg & de Groënland, en eſt rongé. D'où cela peut-il venir? Le Capitaine Wood & les autres Navigateurs habiles conviennent que ce doit être de quelque pays chaud, & ils conjecturent avec aſſez de vraiſemblance que c'eſt du Japon ou de la terre d'Yeço. Cette conjecture en amene une autre plus vraiſemblable encore, c'eſt que par le Nord-Eſt de l'Europe il doit y avoir néceſſairement un paſſage à la Chine & au Japon. Peut-être qu'on ſera à la fin aſſez heureux pour le découvrir.

En ſecond lieu, je remarquerai que les Anciens avoient auſſi des vers, qui dévoroient les bois de leurs Vaiſſeaux. Voici comme les décrit Pline le Naturaliſte. « Ils ont la tête fort groſſe, eu » égard au reſte du corps. Ils rongent » le bois avec les dents. Les Latins les » nomme *Teredines*. » Mais ces vers ne provenoient point de la mer, comme ceux dont on ſe plaint aujourd'hui: ils étoient dans le bois même, ſoit qu'on eût abbattu les arbres en mauvaiſe ſaiſon, c'eſt-à-dire encore abbreuvés de leur ſeve,

ſoit qu'on n'eût pas eu ſoin de les écorcer auſſi-tôt après leur abbatage. *Tempore importuno*, dit Servius ſur le premier Livre des Georgiques, *cæſæ arbores citò teredines faciunt.... Eodem anno*, ajoute-t-il un peu plus bas, *internâ vermium labe exeſæ in pulverem vertuntur....* Les Anciens n'employoient à la conſtruction de leurs Navires que du Pin & du Sapin, quelquefois de l'Aûne & du *Larix* ou du Meleſe, rarement & très-rarement du Chêne. Les deux premieres ſortes de bois ſont fort ſujettes à la vermoulure ; *de pinu certum eſt*, dit Pline. L'Aûne eſt compté ſans retour parmi ce qu'on appelle mort-bois : & ne ſert qu'à la campagne pour de petites conduites d'eau. A l'égard du *Larix* ou du Meleſe, le même Pline aſſure qu'il eſt incorruptible ſur terre, mais qu'il ſe tourmente & ſe corrompt aiſément ſur mer : ce que j'ai de la peine à croire.

D'AILLEURS, il ne paroît pas que les Anciens priſſent beaucoup de précautions, pour bâtir leurs Vaiſſeaux. Les bois étoient à peine coupés & équarris, qu'ils les bâtiſſoient précipitamment, & navigeoient tout de ſuite : ce qu'ils expri-

moient eux-mêmes en ces termes; *XXX* ou *XL. die ab arbore excisâ, vel à ſecuri navigare.* Eſt-il ſurprenant après cela que leurs Navires duraſſent ſi peu, & que les inſectes redoutables qui auroient dévoré ſur terre les bois abbatus à contre-tems, les dévoraſſent de la même maniere ſur mer ? Ils avoient une égale facilité à nuire. L'art de connoître les bois, tant ceux qui ſont ſur pied, que ceux qu'il convient de couper & de faire ſervir à différens uſages, ne s'eſt perfectionné que lentement & après pluſieurs épreuves. Végece eſt peut-être le premier des Anciens qui en ait parlé avec quelque diſcernement. *Cedenda igitur materia*, dit-il, *juſto tempore, hoc eſt, à primo autumno ad id tempns, quod erit antequam flare incipiat Favonius.*

Les Négocians de Bretagne qui envoyent tous les ans beaucoup de toiles à Cadix, d'où elles ſe répandent dans la Nouvelle-Eſpagne, trouvent quelquefois que ces toiles ſont piquées par des animaux d'une eſpéce particuliere. Je fus curieux de les connoître. Mais de long-tems l'occaſion ne s'en offrit, les toiles de Bretagne ſe conſervant mieux que toutes les

les autres, parce que les fils de la chaîne & de la trame s'en leſſivent avec de la chaux. A la fin cependant on m'appella pour voir une balle de toiles, qui pouvoit peſer 200 à 300 livres. Elle étoit percée d'outre en outre en cinq endroits, mais avec tant de régularité que les trous prolongés étoient paralleles les uns aux autres, & perpendiculaires ſur la partie de la balle qui appuyoit contre terre. Toute les piéces de toiles y étoient gâtées ſuivant leurs plis. Pour venir maintenant aux animaux qui avoient fait ces trous, je n'y en pus trouver que deux, les autres apparemment s'étant deſſéchés après leur mort. Ces deux avoient la tête armée de coquilles en forme de crochets, & ils reſſembloient aſſez aux inſectes que j'avois obſervés dans le bois de Gayac, avec la différence pourtant que ces coquilles paroiſſoient d'une matiere moins dure & moins friable entre les doigts, telle que de la corne.

III.

Les mers d'où ſont ſortis les inſectes deſtructeurs des Vaiſſeaux, étant ainſi

connues, je vais décrire (*d*) ce qu'ils ont de plus ſingulier : c'eſt leur tête que couvrent deux coquilles toutes pareilles placées des deux côtés, pointues par le bout comme le fer d'un vilbrequin de Menuiſier, ou d'une vrille, & qui peuvent jouer ſéparément & différemment l'une de l'autre. Cette eſpece de caſque qui enveloppe la tête du ver eſt très dure en comparaiſon du reſte du corps, qui eſt fort mollaſſe, qui ſe ſéche bientôt à l'air, & ſe réduit en pouſſiere. Il n'en demeure que la tête que le caſque a préſervée.

C'EST elle qui fait tout le travail du ver, qui fournit à ſa nourriture & à ſon logement. Elle perce le bois par le moyen de ſes deux coquilles, qui ſe diſpoſent en fer de vilbrequin ; & comme elle eſt plus groſſe que le reſte du corps, le paſſage qu'elle a ouvert, ſuffit toujours. Le ver ronge le bois où il eſt entré, s'en

(*d*) On trouve dans les Mémoires de l'Académie Royale des Sciences de l'année 1720, une Hiſtoire détaillée de ces inſectes que j'avois obſervés dans le Port de Breſt. Perſonne, ce me ſemble, n'en avoit parlé avant moi. J'ajoute à cette Hiſtoire quelques nouveaux traits. Ces inſectes ſont les mêmes que ceux qui ont fait tant de bruit en Hollande, & qui dévoroient les piliers des digues qui aſſurent l'état des Provinces-Unies.

nourrit, croît, & ſa tête devenue plus groſſe, lui ouvre enſuite un plus grand paſſage dans la ſubſtance du même bois. Il y avance toujours ſans retourner en arriere, & ſans en ſortir jamais. L'air lui eſt ſi contraire, qu'il n'a garde de le chercher.

Il ſuit toujours le fil du bois, & continue ſa route en droite ligne, ſi ce n'eſt que quelque nœud ou quelque obſtacle l'oblige de ſe détourner. La pointe de ſon caſque, inſtrument qui lui eſt abſolument néceſſaire, s'émouſſeroit contre un corps trop dur, & deviendroit inutile: & ſi l'animal ne pouvoit plus travailler, il périroit faute de nouvelle nourriture, empriſonné dans ſa derniere excavation. Jamais il ne perce le bois de part en part; ce qui diminue un peu le danger que feroient courir aux Vaiſſeaux une infinité d'excavations différentes faites dans leurs bordages.

Puisque ce ver ſuit toujours le fil du bois, & que c'eſt en cela que conſiſte ſon induſtrie, les routes ou excavations des différens vers doivent être paralléles, & elles le ſont effectivement à peu-près

autant que les fibres du bois, ſi les détours néceſſaires des vers n'ont quelquefois altéré ce paralleliſme. Ces détours peuvent être tels que deux de ces vers ſe rencontreront tête pour tête, & alors ils périſſent tous deux, parce que les pointes de leurs caſques ſe briſent l'une contre l'autre & qu'ils ne peuvent plus avancer.

On voit préſentement quelle eſt la manœuvre des inſectes, qui rongent le bois des Vaiſſeaux. Mais ces inſectes feroient ſouvent des efforts inutiles, s'ils n'avoient des deux côtés du ventre une infinité de petites jambes toutes armées de crochets. Ils employent ces jambes ou ces crochets à ſe cramponer aux fibres du bois, afin qu'étant bien appuyés, ils travaillent de la tête avec plus de force. Je conjecture que quatre crochets qui ſortent d'entre les deux piéces de leurs caſques, de même figure & de même conſiſtence que les jambes, mais trois fois plus longs, leur ſervent à ſonder l'endroit par où ils peuvent attaquer le bois le plus avantageuſement. Quelques-uns de ces inſectes n'ont ni jambes ni crochets, & travaillent apparemment avec moins de vivacité que les autres. Je ſoupçonne

cependant que ces derniers laiſſent couler de tout leur corps quelque liqueur gluante & pierreuſe, par laquelle ils s'attachent & ſe collent, pour ainſi dire, aux fibres du bois, afin d'avoir une eſpece de point d'appui en travaillant. Et ce qui fortifie mon ſoupçon, c'eſt que les routes ou excavations que ſe traçent les inſectes de cette eſpéce, ſont tapiſſées d'un enduit pierreux, & de même nature que les coquilles dont leur tête eſt couverte. Cet enduit regne d'un bout à l'autre des excavations; & quand il eſt ſec, il ſe réduit en pouſſiere.

RIEN n'eſt plus aiſé dans tous les Ports de mer où reviennent des Vaiſſeaux de l'Amérique Méridionale, que de trouver de ces vers deſtructeurs. Il ne faut pour cela qu'enlever à ces Vaiſſeaux quelques bordages, ſur-tout de ceux qui ſont à la flottaiſon. La ſuperficie en paroîtra d'abord toute piquée de petits trous ronds: & cette ſuperficie étant ôtée, on verra le dedans tout mangé de vers; on y en découvrira quelquefois de vivans, mais le plus ſouvent on n'y trouvera que les caſques de ceux qui ſont morts. Ces trous de deux à trois lignes

de diametre, ont certainement contenu les œufs d'où ſont éclos tant de vers pernicieux. Ils étoient tous entrés obliquement dans les bordages, pour prendre le fil des fibres. A ce compte les œufs ont été dépoſés là par des vers de la même eſpéce, mais habitans de la mer : car il ne paroît pas que ceux qui ſont une fois dans le bois, puiſſent ni s'accoupler, empriſonnés chacun à part comme ils ſont, ni ſortir de leurs priſons, pour aller au-dehors ſur la ſurface du bordage. Il y a apparence que ces inſectes de mer peuvent vivre & dans l'eau & dans le bois ; mais qu'ils ne trouvent que dans le bois une nourriture propre à flatter leur goût, & à les faire beaucoup groſſir; que c'eſt pour cela que ceux de l'eau le cherchent & y dépoſent les œufs qui ont été fécondés par un accouplement fait dans l'eau, où ils ne ſont peut-être pas ſi reconnoiſſables pour être de la même eſpéce.

QUAND on eſt aſſez heureux pour trouver de ces inſectes de mer vivans, on s'apperçoit ſans peine qu'ils ont vers le milieu du corps pluſieurs taches rouges, qui ſe tiennent les unes aux autres par des filets déliés. Ces

taches vraiſemblablement leur tiennent lieu de ſang, & ſervent à entretenir ce qu'on peut appeller leur vie. Elles diſparoiſſent dès que l'animal eſt mort, & l'animal lui-même ſe ſéche auſſitôt, & ſe réduit en pouſſiere. Il ne reſte que ſon caſque : encore faut-il une certaine adreſſe pour s'en ſaiſir.

IV.

Le mal une fois connu porte naturellement à chercher un remede qui le puiſſe guérir. A peine les vers deſtructeurs des Vaiſſeaux revenus de l'Amérique, ſe furent-ils familiariſés dans les mers d'Europe, qu'on tenta toutes ſortes de moyens pour les en garantir. Il s'en préſentoit trois qui méritoient une égale attention. Le premier de n'employer que des bois choiſis, & que ces vers ne puſſent attaquer. Et c'eſt ce qu'on fait en donnant la préférence aux chênes ſur tous les autres arbres, & encore aux chênes qui ayent crû dans un terrain ferme, dur & pierreux, aux chênes abbattus dans l'âge convenable, c'eſt-à-dire, avant qu'ils ſoient couronnés & mangés par des plantes paraſites. Malgré

tout cela, nos Vaiſſeaux reviennent de l'Amérique pénétrés de vers. Qu'on ſeroit heureux aujourd'hui d'avoir de ces bois dont parle Arrien, & que les Officiers d'Alexandre le Grand trouverent aux environs de la mer rouge ! On en conſtruiſoit des Navires qui duroient 200 ans, & parmi ces Navires encore, ceux qui ne quittoient point la mer, y devenoient incorruptibles.

LEO Battiſta Alberti rapporte dans le cinquiéme Livre de ſon Architecture, qu'on tira de ſon tems du Lac Riccia le Navire appellé le Trajan, lequel avoit demeuré dans ce Lac près de treize cens ans. « Curieux d'examiner un ouvrage ſi » ancien, ajoute Alberti, je trouvai dans » leur entier les planches de pin & de » cyprès employées à ſa conſtruction. » Tous les dehors étoient compoſés d'ais » doubles enduits de poix réſine de la » Gréce, calfatés de morceaux de toile, » & couverts par-deſſus de planches de » plomb, qui tenoient à ces ais, & s'y » trouvoient encore attachées avec des » clous de cuivre. »

LE ſecond moyen étoit d'imprimer aux

aux bordages de Vaiſſeaux, par des leſſives fortes & pénétrantes, quelque qualité particuliere, quelque amertume qui en dégoûtât les vers. Mais ce moyen, quoique tenté à diverſes repriſes, n'a jamais réuſſi. En effet, quelle eſpéce de leſſive peut-on ſe flatter de donner à des piéces de bois longues de 30 à 40 pieds, & épaiſſes depuis 3 juſqu'à 7 pouces ? Il eſt vrai que les Hollandois ont beaucoup travaillé ſur cette matiere, & qu'ils ont eſſayé différentes leſſives compoſées d'ingrédiens, dont le détail ſe lit en pluſieurs Journaux étrangers. Mais ſi elles n'ont pas eu un ſuccès favorable, du moins y ont-ils appris ce que nous ignorons encore en France, l'art de donner aux bois de Menuiſerie une ſi ferme teinture, que jamais les vers n'en approchent. C'eſt ainſi que les expériences ne ſont jamais perdues. Si en les faiſant, on manque le principal, il ſe rencontre des acceſſoires heureux qui dédommagent.

Le troiſiéme moyen ſuppléeroit aux deux autres, ſi l'on pouvoit trouver quelque compoſition, qui appliquée chaude ſur les bordages mis en place, les

préſervât non-ſeulement de la piquûre des vers ; mais fît encore l'office d'un vernis bien étendu, & empêchât les plantes marines & les coquillages de ſe coller aux fonds des Vaiſſeaux. On a juſqu'ici fait l'eſſai de pluſieurs de ces compoſitions : mais elles ont toujours manqué par quelque endroit, ſur-tout par n'être point aſſez adhérentes au bois, & par s'effacer à la flottaiſon des deux côtés du Navire. On ſçait que c'eſt-là que ſe fait le plus grand frottement de l'eau contre ces mêmes côtés : c'eſt-là auſſi que les vers ſe portent, qu'ils rongent davantage. Quoique ces diverſes compoſitions ayent paſſé pour inſuffiſantes (*e*) juſqu'à préſent, & qu'elles n'ayent pas produit le double effet qu'on en attendoit, je dirai cependant que les meilleures ont toujours paru celles où le

(*e*) Le Traducteur de l'Ouvrage Anglois intitulé, *Le Ventilateur*, rapporte une compoſition qui lui a été donnée par un Négociant de Marſeille, & la loue comme quelque choſe de nouveau & de fort utile. Je lui dirai que cette compoſition eſt connue depuis long-tems dans la Marine ſous le nom de Bitume du Sieur Champlain. On en a fait à Breſt pluſieurs expériences ſur les Vaiſſeaux du Roi, leſquelles ont toutes mal réuſſi : ce qui l'a fait unanimement condamner. Le ſieur Champlain n'étoit point l'inventeur de ce bitume ; il l'avoit appris de M. le Marquis de Breauté, qui ſe plaiſoit aux opérations de Chymie.

ſoufre a dominé, & comme abſorbé les autres matieres: ce qui confirme la remarque que j'ai déja faite en parlant des Greniers à bleds, ſçavoir que rien ne tue plus promptement ni plus ſûrement toutes ſortes d'inſectes, que le ſoufre.

Les Eſpagnols, & les Portugais dans le fort de leurs conquêtes en Aſie & en Amérique, avoient eu recours à la chaux, pour enduire le fond de leurs Navires. Mais l'expérience leur a montré qu'elle brûle & pourrit enſuite le bois; expérience qui a également montré aux Architectes qu'ils ne doivent jamais mettre ni chaux ni mortier ſur aucune piéce de charpente, ni de menuiſerie. (*f*)

Les Eſpagnols ont encore eu recours à de longues planches de plomb coulé ſur ſable, dont ils couvroient les fonds de leurs Navires. Ces planches étoient attachées au franc-bord par des clous nom-

(*f*) Autant que la chaux gâte les bois, autant conſerve-t-elle les autres corps qui en ſont enduits. Les meilleurs emballages qu'on voye au monde, ſont ceux qui ſe font aux Indes Orientales. Veut-on y envoyer en Europe des marchandiſes précieuſes, on couvre tous les ballots d'une toile cirée, reliée de petites rotes de bambou, & par-deſſus on met une peau de vache ſaupoudrée de chaux: ce qui empêche les fourmis & toutes ſortes de vers de toucher à ces ballots.

més clous à plomb, & on les faiſoit apparemment déborder les unes ſur les autres, pour les aſſujettir davantage. Mais il en réſultoit deux inconvéniens: l'un que ces planches étoient bientôt mangées par l'eau de la mer, à moins qu'elles ne fuſſent extrémement épaiſſes, & alors cette épaiſſeur chargeoit trop les fonds, & devenoit d'un poids immenſe; l'autre que la rapidité avec laquelle l'eau court le long des deux côtés d'un Navire, faiſoit rebrouſſer les planches de plomb, & laiſſoit, en les roulant avec force, le franc-bord à découvert. Il arrivoit même qu'au bout d'un mois ou de ſix ſemaines de campagne, il ne reſtoit pas la moitié de ces planches. On n'y ſonge plus préſentement.

DANS les Ports de France, l'uſage eſt de doubler tous les Navires qui vont en Amérique, c'eſt-à-dire, d'appliquer contre le franc-bord, quand il eſt frais caréné, du verre pilé & de la bourre de vache, & de couvrir ce premier appareil de planches de ſapin, d'environ un pouce d'épaiſſeur, que l'on attache avec des clous d'un pouce & demi de tige, & de près d'un pouce de diamétre à la

tête : & il y a apparence que cet uſage ſubſiſtera dans la Marine, juſqu'à ce qu'on ait trouvé quelque compoſition qui en tienne lieu, & garantiſſe le franc-bord, ſans être obligé de le revêtir d'un doublage qui augmente la dépenſe, & coûte beaucoup de tems à mettre. D'ailleurs, ce doublage retarde la marche des Vaiſſeaux & les empêche de gouverner, les rendant lourds & peſans à la mer.

V.

OUTRE les vers qui rongent le bois des Navires, & que j'ai aſſuré venir de l'Amérique, il ſe trouve encore d'autres inſectes ſur la ſurface de la mer, qui à la vérité ne ſont pas ſi dangereux, mais qu'il ſeroit peut-être encore plus difficile de détruire entierement. Ces inſectes doivent être rangés dans la claſſe de ceux que les Naturaliſtes appellent *Cruſtacés* : & ils ont principalement rapport à deux ſortes d'animaux connus, à nos Ecreviſſes de riviere, & aux Puces de mer décrites ſous les noms de *Pulices* & d'*Aſelli Marini*.

J'AI pris plaiſir à faire deſſiner pluſieurs de ces inſectes, un entre autres

apperçu au microſcope, & dont toutes les parties ſont heureuſement détaillées. L'hiver leur eſt ſans doute contraire, car on n'en voit aucun : mais l'été ils couvrent la mer qui baigne les côtes de l'Europe, ſur-tout dans les endroits où elle eſt calme & tranquille. *In littoribus etiam*, dit Jean Ray, *ſub lapidibus innumera inveniuntur.*

On ne peut guéres deviner quelle eſt la nourriture que ces inſectes recherchent davantage. Mais une choſe certaine, c'eſt que dans les Ports où il y a beaucoup de mouvement, ils ſe jettent ſur les bois qui ont encore leur aubour, & les piquent de toutes parts, comme les ſapins venus du Nord & les hêtres ou fouteaux deſtinés à faire des pompes. Jamais on n'a remarqué de ces inſectes ſur des bois équarris, tels que ceux de chêne. Apparemment que les organes que leur a donné la nature, afin qu'ils ſe préparent une nourriture convenable, ne pourroient les entamer. J'ajouterai même ici que ces inſectes préférent les ſapins du Nord à ceux qu'on tire des Pyrénées, ou d'Auvergne : & la raiſon, c'eſt que les premiers ont l'aubour très-

ſouple & très-tendre, & que celui des ſecónds eſt en quelque maniere plus ferme encore, & plus dur que le franc-bois. Auſſi dit-on communément dans la Marine que la force des ſapins du Nord eſt dans le cœur, ils ne ſe caſſent jamais ; & que la force des ſapins de France eſt à la ſuperficie, le moindre coup de vent les fait plier & rompre.

Le rapport que les inſectes dont je viens de parler, ont avec les Puces de mer, conſiſte particulierement en ce qu'ils s'agitent & ſe remuent de tous côtés, qu'ils ſautent ſans ceſſe ſur la ſurface de l'eau. Rien n'eſt plus facile que d'appercevoir l'été tout ce petit manége : on n'a qu'à regarder fixement la mer, ou avant le lever du ſoleil, ou après ſon coucher. Plus elle eſt calme & unie, plus ces inſectes frappent la vue, plus on eſt ſurpris des mouvemens continuels qu'ils ſe donnent. Je ne puis mieux comparer ce ſpectacle qu'à celui qu'offrent quelques-uns de ces étangs ſitués dans des lieux humides & entourés d'arbres. On s'imagine voir ſur leur ſurface un beau tapis verd étendu, lequel provient des feuilles de la lentille aqua-

tique qui ſont preſque rondes, & jointes les unes aux autres. Ces feuilles n'ont guéres plus de diamétre que la tête d'une groſſe épingle, & la tige reſſemble à un filet délié. Sous chacune de ces feuilles eſt cachée une eſpéce de chenille aquatique, qui n'eſt pas plus grande qu'elle, & qu'on ne peut appercevoir qu'avec le ſecours d'une loupe forte. On voit ſouvent frémir la ſurface de ces étangs, & toutes ces feuilles imperceptibles trembler: ce qui ne vient que des trémouſſemens des petites chenilles qui ſe frottent les unes contre les autres.

EXPLICATION DES FIGURES.

PLANCHE I.

LORSQUE Toulon n'avoit, il y a environ 60 ans, que le vieux Port A & la ſeule ouverture B, nommée la chaîne vieille, les eaux des Manufactures de Savon ſituées en C & en D, empêchoient qu'il n'y eût des vers dans ce Port-là. Mais depuis qu'on a fait le Port neuf E, & ouvert le paſſage F & le paſſage H, avec la chaîne neuve G, toutes les eaux des Manufactures de ſavon ſont devenues inutiles, parce que le Port augmenté eſt aujourd'hui trop grand & trop ſpacieux.

ON ſçait à Toulon, que les ouvertures du Port ont occaſionné le progrès des vers : & depuis long-tems il a été propoſé de fermer la chaîne neuve & le paſſage H, & de donner quelques priviléges aux Marchands Savoniers & Tanneurs, pour en attirer à Toulon le plus grand nombre qu'il ſe pourroit.

A. Port vieux.
B. Chaîne vieille.
C. } Manufactures de Savon.
D. }
E. Port neuf.
F. Communication des deux Ports.
G. Chaîne neuve.
H. Paſſage pour aller aux fours du Roi.

PLANCHE II.

LA premiere figure repréſente les vers qui ont été trouvés dans le bois de Gayac venu de la Martinique à Breſt en 1731. On voit en *q*, *a*, *a*, les caſques à crochets dont la tête de ces vers étoit armée.

LA ſeconde figure repréſente les caſques terminés par le bout, comme le fer d'un vilbrequin de Menuiſier ou d'une vrille, dont eſt armée la tête des vers qui rongent le bois des Vaiſſeaux. Ces caſques ſont compoſés de deux piéces ſéparées l'une de l'autre, mais qui tiennent de chaque côté à la tête du ver.

La troiſiéme figure repréſente les petits animaux connus ſous les noms de Puces ou Mites de mer. En *b*, *b*, *b*, ces animaux ſont deſſinés tels qu'ils paroiſſent à la vûe : on en voit un en B, groſſi par un excellent microſcope.

PLANCHE III.

La premiere figure repréſente un morceau de bordage tout criblé par les vers, dont la tête eſt armée d'un caſque à deux piéces. Les ſillons faits dans le bois par ces vers, y paroiſſent encore enduits d'une croute pierreuſe.

La ſeconde figure repréſente un morceau de bois de ſapin, dont tout l'aubour eſt piqué par les Puces ou Mites de mer.

REMARQUES SUR QUELQUES PROPRIÉTÉS *DES OISEAUX DE MER,*

& ſur les Vers qui ſe trouvent dans les Huitres.

Amaſſons toujours des vérités de Phyſique, au hazard de ce qui en arrivera, ce n'eſt pas riſquer beaucoup. Il eſt certain qu'elles ſont puiſées dans un fond d'où il en eſt déjà ſorti un grand nombre qui ſe ſont trouvées utiles.

Fontenelle, Préface de l'Hiſtoire de l'Académie Royale des Sciences.

I.

Le Peuple a ſa Phyſique & ſon Hiſtoire naturelle: & quoique pour l'ordinaire on doive s'en défier, elles ne laiſſent pas quelquefois de donner des ouvertures, & de faire naître des idées (*a*)

(*a*) M. Leibnitz s'entretenoit volontiers avec, toutes

qui conduiſent au vrai. En voici un exemple qui mérite d'autant plus d'être recueilli, que les Phyſiciens ont eu des doutes & des incertitudes ſur cette matiere. Elle regarde la génération des Macreuſes, Bernacles, Judelles & autres oiſeaux ſemblables qui vivent & ſe nourriſſent aux bords de la mer, entre les rochers & les amas de toutes ſortes de coquillages.

ON a cru autrefois que ces oiſeaux tiroient leur origine du bois pourri des vieux Navires & de l'écume de la mer. Je n'ai pas beſoin de dire qu'une opinion ſi abſurde a diſparu avec la nouvelle Philoſophie. On ne reconnoît plus aujourd'hui de ces générations monſtrueuſes & ſpontanées ſur leſquelles les Anciens, peu ſcrupuleux obſervateurs de la nature, diſcouroient à pure perte. On eſt perſuadé que les germes de tous les corps organiques (*b*) ont été produits au com-

ſortes de gens, & il ne dédaignoit pas même ceux qui exercent des profeſſions communes. Son but, dit M. de Fontenelle, étoit de recueillir le plus qu'il pouvoit de connoiſſances de pratique, qu'il ſçavoit enſuite ramener à la théorie, & qu'il rendoit utiles. En effet, il n'y a point d'ignorant qui ne puiſſe donner quelque inſtruction au plus habile homme, ni de ſi mauvais livre dont on ne puiſſe tirer quelque profit.

(*b*) Ce ſentiment a été embraſſé par tous les Carté-

mencement du monde, & qu'il n'y a eu dans la ſuite que des développemens ſucceſſifs, ſuivant l'ordre & les beſoins de la nature. « Les plantes & les animaux, » dit M. Leibnitz, ne viennent point » d'une putrefaction ou d'un cahos, » comme le croyoient les Anciens, mais » de ſemences préformées, & par con- » ſéquent de la transformation des vivans » préexiſtans, »

UNE autre opinion ſur la même matiere n'eſt pas moins abſurde, quoique plus récente. C'eſt celle qui aſſure poſitivement que certains coquillages ſe métamorphoſent en oiſeaux de mer, après avoir été mûris, pour ainſi dire, & fé-

ſiens, par Swammerdam, par le fameux Botaniſte Jean Ray, par le Pere Mallebranche. Cependant il ſouffre de très-grandes difficultés, comme l'ont fait voir M. Cudworth dans ſon ſyſtême intellectuel de l'univers, & M. Hartſoecker dans ſes Conjectures Phyſiques. Ce dernier a même employé un calcul aſſez fin, & qui pourroit paſſer pour une démonſtration, ſi l'on n'étoit convaincu de la diviſibilité de la matiere à l'infini. En effet, voulant aſſigner quelque rapport entre le premier grain de ſemence de la premiere plante qui a paru au commencement du monde, & le dernier grain de ſemence de la derniere plante qui paroîtra à la fin du ſoixantième ſiécle, M. Hartſoecker a trouvé que ce rapport étoit comme de l'unité à l'unité ſuivie de trente mille zero : d'où il conclut que le ſyſtême des germes organiques enveloppés les uns dans les autres, eſt abſurde & tout-à fait inſoutenable.

condés par l'ardeur du ſoleil. Cependant, toute ridicule que paroît cette opinion au premier abord, elle a quelque fondement dans la Phyſique des Pêcheurs & des Matelots : & c'eſt ce que je vais développer en faveur de ceux qui aiment ces ſortes de détails, peu intéreſſans à l'égard de tous les autres, pour qui une étude plus fine & plus recherchée de la nature n'a point de charmes, paroît même une occupation vile & abjecte. J'aſſurerai pourtant avec Sénéque, que rien n'eſt plus noble ni plus digne de l'homme : *Hæc inſpicere, hæc diſcere, his incumbere, nonne tranſilire eſt mortalitatem ſuam, & in meliorem tranſcribi ſortem ?*

II.

Tous les oiſeaux offrent quelque induſtrie, quelque talent particulier, dans la maniere dont ils font leurs nids : *& quietum requirunt ad pariendum locum & cubilia ſibi nidoſque conſtruunt, eoſque quàm poſſunt molliſſimè ſubſternunt, ut quàm facillimè ova ſerventur.* Il eſt aiſé de s'en convaincre par ſoi-même, & d'admirer ces ſortes d'ouvrages où reluit une

une ſi ingénieuſe méchanique : ouvrages que ramene chaque printems, & qui ſont expoſés à tous les yeux,

Simul
Ac ſpecies patefacta eſt verna diei
Et reſerata viget genitabilis aura Favoni.

LES oiſeaux de mer ſont ceux qui montrent le moins d'intelligence & d'habileté dans la fabrique de leurs nids. Les uns recherchent le creux des rochers, les enfoncemens les plus obſcurs : & là, ayant raſſemblé de l'Algue marine, & d'autres plantes molles, ils y dépoſent leurs œufs. On doit ſeulement obſerver que ces œufs ont beſoin d'humidité pour éclorre, & que les années pluvieuſes ſont celles où il y a une plus grande abondance d'oiſeaux de mer : au contraire de ceux de terre dont les œufs coulent & périſſent tous, ces mêmes années.

LES autres s'établiſſent dans les endroits où il y a beaucoup de coquillages, ſur-tout de ceux à deux piéces ou bivalves, fortement attachés contre des rochers ou contre des morceaux de bois : & là, quand ils ſont à la veille de pondre, ils bequettent le poiſſon renfermé dans

ces divers coquillages, & mettent leurs œufs à la place. Sans doute que ces œufs trop foibles pour ſe ſoutenir d'eux-mêmes, y reſtent collés par quelque liqueur viſqueuſe & gluante, juſqu'à ce que l'oiſeau rompe ſes enveloppes, & prenant plus de nourriture, ſe ſerve enfin de ſes propres aîles. Voilà, à mon avis, ce qui a donné lieu au Peuple qui habite les côtes de la mer, de dire que les coquillages ſe transformoient eux-mêmes en oiſeaux.

ON me demandera peut-être par quel art j'ai pu découvrir une manœuvre ſi ſinguliere, & ſi peu remarquée juſqu'ici. Je répondrai que c'eſt en parcourant les côtes de Léon & de Cornouailles en baſſe-Bretagne, & en entrant, non ſans péril, dans quelques-unes des cavernes qui ſont ſituées le long de ces côtes. On y trouve de ces coquillages ſans nombre, & parmi ces coquillages, des oiſeaux de mer de toutes les ſortes qui viennent s'y loger, principalement lorſqu'il vente du large, & que la tempête oblige ces oiſeaux à chercher l'abri. Vers le milieu du printems, les femelles accourent dans ces cavernes pour pondre leurs œufs : &

les mâles ne manquent point d'y apporter aux petits déjà formés l'aliment qu'ils ne pourroient point ſe procurer d'eux-mêmes. Cet aliment conſiſte en poiſſons à demi-éclos, & en vers rougeâtres, de ceux que la mer laiſſe pendant le juſant ſur le rivage. Tous les ſoirs, tandis que les oiſeaux de mer s'empreſſent autour de leurs petits qui s'élevent inſenſiblement; tous les ſoirs, dis-je, les Pêcheurs vont enlever une partie des œufs dépoſés dans ces cavernes maritimes, & prennent les jeunes oiſeaux qui ne peuvent encore voler. C'eſt leur nourriture ordinaire. Mais toute cette manœuvre n'eſt commune que ſur les côtes des Pays Septentrionaux, qui abondent en oiſeaux de mer: au lieu que les côtes des Pays Méridionaux en ont très-peu. Il ſemble que ce ſoit une eſpéce de compenſation faite par la nature.

DANS le fleuve Saint Laurent, vers le milieu du chemin de ſon embouchure à Quebec, on trouve deux énormes rochers remplis de coquillages innombrables, & d'oiſeaux qui viennent y faire leurs nids & dépoſent leurs œufs dans ces coquillages. L'air en eſt ſouvent

obſcurci. On appelle ces rochers les Iſles aux oiſeaux: & il eſt ſurprenant que dans la multitude prodigieuſe de ces nids, chacun retrouve préciſément le ſien.

III.

Il y auroit beaucoup d'autres choſes à dire ſur cette matiere. Premierement, il eſt très-difficile d'approcher les oiſeaux de mer durant l'hyver, & de les prendre. Ils ne ſont plus ſi farouches vers le milieu du printems & tout l'été, *cum mentem Venus ipſa dedit ;* ils s'apprivoiſent inſenſiblement. Ce n'eſt pas pourtant, lorſque l'hyver les raſſemble par troupes, qu'ils établiſſent des corps-de-gardes, & poſent des ſentinelles, comme quelques voyageurs l'ont débité fabuleuſement: mais c'eſt qu'alors ils ſe retirent ſur des pointes de rochers, & dans des endroits marécageux & pleins de vaſe. De-là vient leur ſureté. On peut lire dans l'Hiſtoire Naturelle d'Ecoſſe compoſée par le Chevalier Robert Sibbald, la maniere dont les jeunes Matelots vont, malgré la rigueur du froid, à la chaſſe de ces ſortes d'oiſeaux. Ils y riſquent d'ordinaire

leurs vies. Mais comme c'eſt la principale ſubſiſtance des malheureux qui habitent ce grand nombre de petites Iſles & de rochers qui ſont au Nord de l'Ecoſſe, le péril ne les étonne point.

L'Auteur eſtimé d'une Relation de Groënlande, rapporte qu'on y trouve des oiſeaux qui reſſemblent du bec & des plumes aux Perroquets, & des pieds aux Canards, & dont le chant eſt très-doux & très-mélodieux. J'avois eu de la peine à croire ce fait ſur le témoignage ſeul d'Iſaac de la Peyrere, ſi connu par ſon Traité des Préadamites. Mais depuis que je vois ce témoignage confirmé par M. Hans Egede, Miſſionnaire Danois, qui a demeuré quinze ans en Groënlande, il ne m'eſt plus permis de douter (*c*) d'un fait qui m'avoit paru ſi extraordinaire, & qui le paroîtra également à ceux qui voudront bien conſidérer que les oiſeaux qui vivent ſous la Zone torride, quoique parfaitement beaux, n'ont qu'un cri aigu & perçant. Comment

(*c*) Le Journal Hiſtorique du Commerce parle des Mémoires de M. Hans Egede, malheureuſement écrits en Danois & en Allemand. On trouve auſſi un extrait de ces Mémoires dans le trente-uniéme Tome de la Bibliothéque raiſonnée.

ceux qui vivent ſous la zone glaciale, ont-ils la voix ſi agréable ?

En ſecond lieu, j'ai déja remarqué que plus on avance vers les côtes des Pays Septentrionaux, plus on rencontre des oiſeaux de mer: tout au contraire de celles des Pays Méridionaux, où l'on ne trouve que des oiſeaux de terre, & rarement des autres. J'ajouterai ici que les oiſeaux de mer n'ont qu'un vol continu & ſuivi, & qu'ils s'arrêtent ſur le champ; au lieu que les oiſeaux de terre battent long-tems des aîles, avant que de ſe repoſer. Ainſi, quand on s'apperçoit de cette manœuvre, on eſt aſſuré de n'être qu'à une lieue tout au plus de terre. On y touche preſque de la main. Les oiſeaux de mer s'éloignent de 30, 40 & 50 lieues des côtes, & on les voit tantôt s'aſſeoir ſur la ſurface des eaux, tantôt s'attacher aux mats & cordages des Navires qu'ils rencontrent.

Troisiémement, quoique tous les hyvers ſoient extrémement rigoureux dans le Nord, il arrive pourtant des années où le froid augmente à tel point, qu'il en devient inſupportable : & alors

les oiſeaux de mer fuyent dans des climats moins rudes. On en trouve des quantités innombrables ſur les côtes d'Angleterre, de Bretagne, de Normandie, &c. On y voit auſſi des troupes de cygnes qui ſe réfugient dans les anſes & les bayes, qui entrent dans les rivieres & cherchent l'abri. Toutes les côtes de Bretagne en furent couvertes pendant le long & formidable hyver de 1709. On en a vu encore deux fois depuis. Il eſt aſſez difficile de marquer préciſément quelle eſt la patrie des cygnes. Ils ne quittent point leurs retraites que l'hyver, & lorſque la mer commence à charrier des glaces : ils ſe jettent alors ſur les côtes de l'Iſlande, ils abordent en Groënlande & à Spitzberg : on eſt étonné de leur nombre. L'été ils diſparoiſſent tous, on n'en retrouve aucun : on ne ſçait ce qu'ils deviennent.

I V.

Tous les Navires qui rentrent dans les Ports, après avoir quelque tems tenu la mer, ont leurs fonds chargés de coquillages de toutes les ſortes. Les uns y adhérent ſi fortement qu'il faut employer

la ſçie, pour les en ſéparer. Les autres ſe détachent d'eux-mêmes, au premier feu de la carene: ce que j'ai déjà remarqué. Parmi ces coquillages dont les variétés ſont infinies, il s'en trouve quelques-uns, comme des moules & des Cames, (*d*) qui contiennent des œufs & des embryons d'oiſeaux de mer enveloppés d'une matiere viſqueuſe & gluante, ſurtout quand les Navires ont fait des voyages au Nord, & qu'ils ont été obligés d'y paſſer l'hyver. J'ai eu deux fois le plaiſir de faire cette obſervation. La mer ayant pouſſé des débris de Vaiſſeaux Anglois ſur la côte de Bretagne entre le Conquêt & Saint Matthieu, on me montra des planches qui provenoient de ces débris, & auxquelles étoient attachées de grandes coquilles, qui renfermoient des œufs prêts à éclorre, c'eſt-à-dire, des œufs d'où l'animal déja formé paroiſſoit chercher à ſortir, en bequettant ſa coque & tâchant de la fêler. Je crus qu'en faiſant remettre ces planches à fleur d'eau, & à l'abri du vent, je pourrois arriver à

(*d*) Les Cames ſont un genre de coquillages à deux piéces qui ne ſe ferment jamais exactement, parce que le poiſſon qui y eſt renfermé, déborde toujours un peu. Rondelet en a décrit pluſieurs eſpéces.

quelques

quelque choſe de plus diſtinct, & réaliſer mes conjectures. Mais les coquillages qui avoient déja été fort agités, ſe déjoignirent tous, & la mer les emporta.

Le hazard qui ſert quelquefois ſi heureuſement les Phyſiciens, leur manque auſſi quelquefois au beſoin. Ont-ils obſervé une choſe curieuſe, un phénoméne rare ; s'ils veulent les examiner encore, les obſerver avec plus d'attention, ſouvent ils ne peuvent réuſſir à les retrouver. C'eſt ce qui m'eſt arrivé, par rapport aux coquillages qui tiennent à des débris de Vaiſſeaux. On n'a pu me montrer des planches ſemblables à celles que j'avois vues. Mais d'habiles Navigateurs m'ont aſſuré que rien n'étoit plus commun ſur les côtes des Pays ſeptentrionaux.

Les nids des Alcyons ſi célébres dans l'antiquité, pourroient bien n'avoir été que des coquillages d'une certaine grandeur, où ils ſe trouvoient placés : & comme ces coquillages ne tenoient à aucun corps ſolide, ils flottoient ſur la ſurface de la mer, juſqu'à ce que l'oiſeau devenu plus fort ou plus adroit,

ſortît d'une pareille demeure. On ne trouvoit ces nids, ces coquillages animés &, pour ainſi dire, vivans, que dans les beaux jours d'hyver & au milieu des roſeaux qui leur laiſſoient la liberté de ſe mouvoir. Une mer trop agitée & trop en déſordre n'auroit pas manqué de les ſubmerger.

Perque dies placidos hyberno tempore ſeptem
Incubat Halcyone, pendentibus æquore nidis:
Tum via tuta maris.

IL y a un genre de végétal marin, nommé *Alcyonium*, dont la ſtructure extérieure eſt aſſez ſemblable à celle des champignons de mer. Les Naturaliſtes ont remarqué pluſieurs eſpéces différentes compriſes ſous ce genre de végétal, leſquelles ont des figures plus ou moins régulieres. Il ſe trouve auſſi des *Alcyonium* pétrifiés en quelques endroits d'Allemagne, & ſur-tout dans les montagnes de Suiſſe. Mais ils n'ont aucun rapport aux nids des Alcyons, qui étoient certainement des coquillages plats où ces oiſeaux alloient dépoſer leurs œufs. Ces coquillages d'abord collés à quelque rocher, s'en détachoient enſuite & gliſ-

ſoient ſur la ſurface des eaux, ſans trop cependant s'éloigner des côtes. Les grandes algues-marines, les roſeaux les arrêtoient dans leur *fluctuation*. C'eſt ainſi que de flot & de juſant, on voit la mer apporter & rapporter des corps de toutes les ſortes, quelques-uns ſi extraordinaires, qu'on ne ſçait dans quelle claſſe les ranger, parmi les animaux, les plantes ou les Zoophytes.

V.

J'AJOUTERAI à ce que je viens de dire une obſervation importante ſur les Huitres, & que j'ai répétée trois années de ſuite. Cette obſervation, quoique nouvelle, ne doit pas étonner : elle eſt analogue à pluſieurs autres faites par Mrs. Leuwenhoeck & Hartſoecker. Leurs découvertes particulieres ont appris qu'à la fin on pourra tout, ou preſque tout découvrir.

JE diſtingue deux ſortes d'Huitres, (e)

(e) M. de Reaumur parle ainſi dans le premier Mémoire du Tome premier de ſon Hiſtoire des Inſectes : « Si quelqu'un ſoutenoit qu'une Huitre toute vile qu'elle » eſt à nos yeux, quoique forcée à paſſer ſur le même » rocher une vie qui nous paroît fort triſte, y peut jouir

les fécondes & celles qui ne le ſont pas. Les premieres ſont aſſez reconnoiſſables par une eſpéce de petite frange noire qui les entoure. Les friands ne les manquent point, & les trouvent plus ſucculentes au goût. Dans la ſaiſon que les Huitres fécondes jettent leurs œufs, ou, comme parlent les pêcheurs, leurs graines, elles ſont laiteuſes, déſagréables & mal-ſaines. En quelques endroits même, comme en Eſpagne, il eſt défendu d'en draguer & d'en étaler aux marchés, à cauſe des accidens qu'elles pourroient cauſer, ſi des perſonnes indiſcrettes venoient à en manger. Mais ce que les Huitres ont alors de plus particulier, c'eſt qu'elles ſont remplies d'une infinité de petits vers rougeâtres, qu'on ne leur trouve point en d'autres ſaiſons, ou du moins qu'on ne leur trouve que très-rarement. De quel uſage peuvent être ces vers aux Huitres fécondes, & ſeulement dans la ſaiſon où cette fécondité ſe déclare? Je conjecture qu'ils leur ſervent, pour ainſi dire, d'accoucheurs, en

» d'une vie très-agréable, étant occupée des plus hautes » ſpéculations, on ne ſcauroit lui nier que le pouvoir » ſuprême ne puiſſe aller là & plus loin. Il peut créer & » placer des intelligences où il veut. » En vérité, M. de Reaumur fait bien de l'honneur à une Huitre.

excitant de quelque maniere qui nous eſt inconnue, les organes deſtinés à la génération. On ſçait que les œufs ou les graines que jette l'Huitre féconde, ſont effectivement de petites Huitres, à qui il ne manque rien : & ſi on les obſerve au microſcope, ou même à une forte loupe, on trouve qu'elles ſont déjà logées dans une coquille à deux piéces, comme elles le doivent être pendant le cours de leur vie.

J'AVOUE qu'il y a apparence que tout le détail de la manœuvre de ces petits vers que je nomme accoucheurs, ne nous ſera jamais bien connu. Mais peut-être eſt-ce aſſez (*f*) de ſçavoir qu'il y a de tels vers. Une expérience qui doit en convaincre ſans aucune diſpute, eſt la ſuivante, renouvellée pluſieurs fois de ſuite. J'ai pris des Huitres fécondes, &

(*f*) Il y a apparence que les Aſtronomes ne ſçauront jamais ni quelle eſt la force qui retient les Planetes dans leurs orbites, ni quelle eſt la cauſe de l'inclinaiſon phyſique des plans de ces orbites par rapport au plan de l'équateur du ſoleil. Il leur ſuffit de ſçavoir que cela eſt ainſi. De la même maniere, il y a apparence que les Phyſiciens ne ſçauront jamais quelle eſt la cauſe de cette peſanteur univerſelle & réciproque, qui attire tous les corps en raiſon directe de leurs maſſes, & en raiſon renverſée du quarré de leurs diſtances. Ne leur ſuffit-il pas de ſçavoir que cela eſt ainſi?

les ai miſes vers le mois de Mai dans un réſervoir d'eau ſalée. Elles ont laiſſé à l'ordinaire une nombreuſe poſtérité. J'en ai pris de la même maniere de celles qui me paroiſſoient fécondes : mais je me ſuis ſervi d'une main adroite, pour en retirer tous les petits vers qui y étoient renfermés. Ces Huitres n'ont rien produit, la ſtérilité a regné dans les réſervoirs où elles avoient été placées. Il me ſemble que cette expérience eſt déciſive, ou du moins ſi conforme à tout ce qu'on a découvert juſqu'ici du méchaniſme de la nature, qu'on y peut compter.

Au reſte, les vers accoucheurs dont je viens de parler, différent tout-à-fait de certains vers blanchâtres & luiſans qu'on trouve encore dans les Huitres, & qui pour la premiere fois furent obſervés en 1666. par M. de la Voye, Ingénieur en chef à Breſt. Ces vers reſſemblent à une groſſe épingle, & ils ont depuis cinq juſqu'à huit lignes de long. Au moindre attouchement, à la moindre ſecouſſe, ils ſe réſolvent en une matiere gluante & aqueuſe qui s'attache même aux doigts. Rien n'eſt plus difficile que de pouvoir examiner ces vers entiers. Je

n'en ai eu que des parcelles : & ſi ce n'étoit la lumiere qu'ils produiſent, lumiere aſſez ſemblable à celle d'un morceau de ſoufre enflammé, je les aurois tout-à-fait méconnus.

Cette lumiere qui n'a qu'un éclat rapide & d'un inſtant, eſt ce qui diſtingue les vers blanchâtres des Huitres. Mais pour la réveiller, il faut obſerver les conditions ſuivantes : 1°. d'avoir des Huitres fraichement draguées, car les vieilles ne produiſent aucune lumiere : 2°. de les ouvrir ſans violence dans un lieu médiocrement éclairé, comme d'une ſimple bougie ; 3°. de les ſecouer avec la main, ou plutôt de les jetter contre quelque choſe de dur, par exemple, contre le pavé d'une cuiſine. On voit alors ſe répandre des étincelles d'un feu, tantôt bleuâtre, tantôt violet, qui s'éteint preſque auſſi vîte qu'il s'allume. Ce ſont des éclairs qui durent environ 15 à 20 ſecondes, & qui couvrent tout l'endroit où les Huitres tombent coup ſur coup. L'œil en eſt ébloui : mais cet éblouiſſement paſſe avec la derniere rapidité. Comme il eſt impoſſible qu'en maniant ces Huitres, on n'enleve quelques vers

lumineux, les doigts brillent alors, ainſi que feroient des grains de Phoſphore écraſés ſur du papier blanc. Mais je dois dire que toutes les Huitres ne donnent pas lieu à cette expérience. Sur un panier de deux ou trois cens, à peine en trouve-t-on vingt ou vingt-cinq qui ayent des vers qui luiſent : & encore ne les ont-elles pas dans toutes les ſaiſons. Des années même ſe paſſent, ſans qu'on en découvre aucun. Quoi qu'il en ſoit, j'ai toujours remarqué que les groſſes Huitres ſont préférables aux petites, & qu'elles étincellent davantage.

UNE épreuve qui eſt ſuivie d'un ſuccès favorable, conduit naturellement à d'autres épreuves. Quand on ſçait que la nature n'agit point par ſauts, par des mouvemens bruſques, & qu'elle ſuit une certaine analogie, on peut paſſer d'une eſpece à l'autre ſans aucune crainte. Elles ſe réuniſſent ſous le même genre. Auſſi ai-je trouvé que tous les grands coquillages bivalves, ou à deux battans, ſurtout certaines groſſes moules qui dans tout l'Océan s'attachent aux fonds des Vaiſſeaux, produiſent de la lumiere. Je ſuppoſe qu'on les traite comme les

Huitres

Huitres, c'eſt-à-dire, qu'on les porte dans un lieu preſque obſcur & qu'on les ſecoue violemment. Cette action répétée met en mouvement les particules ſalino-ſulfureuſes dont ces coquillages ſont impregnés, & les rend de véritables noctiluques.

LA mer contient beaucoup d'autres productions qui brillent la nuit. Mais ce ſeroit un long travail de les parcourir toutes. J'ajouterai qu'elle peut paſſer elle-même pour un grand Phoſphore, la matiere qui fait la lumiere & qui ſe communique avec une promptitude & une légereté inconcevables, la pénétrant de toutes parts. Auſſi voit-on l'eau de la mer briller dans les violentes tempêtes, & ſes vagues par leur choc mutuel s'allumer, pour ainſi dire, l'une l'autre. Le ſillage des Vaiſſeaux eſt également lumineux, non par réflexion, mais par lui-même. Il y a plus : ſi l'on mouille d'eau de mer un linge rude & épais, & qu'on le torde bien à l'obſcurité, il en ſortira des étincelles de feu.

S 15N
6 13742

APPROBATION

J'Ai lû par ordre de Monſeigneur le Chancelier, un Manuſcrit intitulé, *Eſſai ſur la Marine des Anciens, & particulierement ſur leurs Vaiſſeaux de Guerre*, &c. Et j'ai cru que l'impreſſion en ſeroit agréable au Public. A Paris ce 19 Avril 1747.

CLAIRAUT.

PRIVILEGE DU ROI.

LOUIS, par la grace de Dieu, Roi de France & de Navarre : A nos amés & féaux Conſeillers, les Gens tenant nos Cours de Parlement, Maîtres des Requêtes ordinaires de notre Hôtel, Grand-Conſeil, Prévôt de Paris, Baillifs, Sénéchaux, leurs Lieutenans Civils, & autres nos Juſticiers qu'il appartiendra : SALUT. Notre bien-amé LOUIS-ETIENNE GANEAU, Libraire à Paris ; Nous a fait expoſer qu'il déſireroit faire imprimer & donner au Public un Ouvrage qui a pour titre *Eſſai ſur la Marine des Anciens, & particulierement ſur leurs Vaiſſeaux de Guerre* ; s'il Nous plaiſoit lui accorder nos Lettres de Privilege ſur ce néceſſaires. A ces cauſes, voulant traiter favorablement l'Expoſant, Nous lui avons permis & permettons par ces Préſentes, de faire imprimer ledit Ouvrage en un ou pluſieurs volumes, & autant de fois que bon lui ſemblera, & de le vendre, faire vendre & débiter par tout notre Royaume, pendant le tems de neuf années conſécutives, à compter du jour de la date deſdites Préſentes. Faiſons défenſes à toutes ſortes de perſonnes de quelque qualité & condition qu'elles ſoient, d'en introduire d'impreſſion étrangère dans aucun lieu de notre obéiſſance : comme auſſi à tous Libraires, Imprimeurs, d'imprimer ou faire imprimer, vendre, faire vendre, débiter ni contrefaire ledit Ouvrage, ni d'en faire aucun extrait ſous quelque prétexte que ce ſoit, d'augmentation, correction, changement ou autres, ſans la permiſſion expreſſe & par écrit dudit Expoſant, ou de ceux qui auront droit de lui,

à peine de confiſcation des Exemplaires contrefaits, de trois mille livres d'amende contre chacun des contrevenans, dont un tiers à Nous, un tiers à l'Hôtel-Dieu de Paris, & l'autre tiers audit Expoſant, ou à celui qui aura droit de lui, & de tous dépens, dommages & intérêts. A la charge que ces Préſentes ſeront enregiſtrées tout au long ſur le Regiſtre de la Communauté des Libraires & Imprimeurs de Paris, dans trois mois de la date d'icelles. Que l'impreſſion dudit Ouvrage ſera faite dans notre Royaume & non ailleurs; en bon papier & beaux caracteres, conformément à la feuille imprimée & attachée pour modele ſous le contreſcel des Préſentes; & que l'Impétrant ſe conformera en tout aux Réglemens de la Librairie, & notamment à celui du dix Avril 1725. & qu'avant de l'expoſer en vente, le Manuſcrit ou Imprimé qui aura ſervi de copie à l'impreſſion dudit Ouvrage, ſera remis dans le même état ou l'Approbation y aura été donnée, ès mains de notre très-cher & féal Chevalier le Sieur Dagueſſeau, Chancelier de France, Commandeur de nos Ordres; & qu'il en ſera enſuite remis deux Exemplaires dans notre Bibliothéque publique, un dans celle de notre Château du Louvre, & un dans celle de notredit très-cher & féal Chevalier le Sieur Dagueſſeau, Chancelier de France; le tout à peine de nullité des Préſentes. Du contenu deſquelles vous mandons & enjoignons de faire joüir leditExpoſant ou ſes ayans cauſe pleinement & paiſiblement, ſans ſouffrir qu'il leur ſoit fait aucun trouble ou empêchement. Voulons que la copie deſdites Préſentes qui ſera imprimée tout au long au commencement ou à la fin dudit Ouvrage, ſoit tenue pour duement ſignifiée; & qu'aux copies collationnées par l'un de nos amés & féaux Conſeillers & Sécretaires, foi ſoit ajoûtée comme à l'original. Commandons au premier notre Huiſſier ou Sergent ſur ce requis, de faire pour l'exécution d'icelles, tous Actes requis & néceſſaires, ſans demander autre permiſſion, & nonobſtant clameur de Haro, Charte Normande, & Lettres à ce contraires; CAR tel eſt notre plaiſir. Donné à Verſailles le treiziéme jour du mois de Mai, l'an de grace mil ſept cens quarante-ſept, & de notre Regne le trente-deuxiéme. Par le Roi en ſon Conſeil. SAINSON.

Regiſtré enſemble la ceſſion ſur le Regiſtre XI. de la Chambre Royale des Libraires & Imprimeurs de Paris, Numero 790. fol. 698. conformément aux anciens Régle-

mens confirmés par celui du 28. Février 1723. A Paris ce 20. Mai 1747.

Signé, G. CAVELIER, Syndic.

Je cede à M. David l'aîné, la moitié au préſent Privilége, pour en jouïr comme de choſes à lui appartenantes, ſuivant nos conventions. A Paris ce 18 Mai 1747.

GANEAU.

De l'Imprimerie de JACQUES GUERIN, 1747.

[redacted]
429
1.50